# 京城日報

市内版

# 婦人公論

四月特輯「花咲く頃の問題」號 十六日發賣

■處女尊重の根據
(一)それは唯一・最終のもの……千葉龜雄
(二)何とはなしの潔癖さ……杉田直樹
(三)性の心理に基くところ……上野陽一
(四)處女をタブーとする迷信……二階堂作能子

世相欄
◇妻を花嫁・夫が仲人の結婚詐欺
◇廿七年目に知れた死體の大
◇父の酒亂・娘の自殺
◇心の辟みから少年自殺を企つ
◇空巣を狙ふ少女
◇花時の娘と惡漢の誘惑

■少年少女の自殺の研究 (執筆者) 吉川澄一 小南又一郎 中村古峽 川村多實二
■妻となる心の用意……しづ子 明子 かの子
■取誘した最初の幸福……深雪
■季節と變態心理……田中寛一
■父及び母の科學(第四章) 産殖の科學(發生學より說き起し研究範圍に及ぶ)……小酒井光次
■戀愛教科書(戀愛の眞の意味について知らうとする若き女性の爲に特にものされたる書)……石原純
■全國女學校スポーツ・ロマンス……野口武美
■われ等の少女時代に比べて今の娘の如何に幸福であることか (執筆者) ◇三宅花圃 ◇小寺菊子 ◇吉岡彌生 ◇岡田八千代
■若き日を讃ふ(時と所と宗教とに裏づけられた人格者が青春の讃美歌)……吉田絃二郎
■戀愛結婚と三角關係……石丸梧平
■信濃の春(長篇十二篇)……北原白秋
■卒業から結婚迄の處女時代……土田杏村
■春の星空……山本一清
■心がはり……堀口大學
■黒猫と少女……稻垣足穗
■常に新しい事……田山花袋
■尾行奇禍……相馬泰三
■戀を知る頃の少女に贈る言葉
(一)戀の結晶狀態……小島政二郎
(二)戀愛の相手と結婚の相手……中村武羅夫
(三)人生を怖るゝ勿れ……谷崎精二
(四)美しい夢を見よ……江馬修
■大道無門……里見弴
■戀の見合ひ……安成二郎
■忘れぬ男……前田河廣一郎
■生命保險……近松秋江
■金襴戰……白井喬二
■新性美論
(一)自然美化粧法……島田艶子
(二)美人美裝……鏑木清方
(三)内的生活美……早見君子
(四)婦人裸體美……小倉右一郎
■寄話 ◇醫者の殿樣 ◇ラヂオ狂 ◇袋から出た男
■藤井先生とその娘(父一人娘一人の家に一青年が投げかけた暗影)……水野葉舟
■當世映畫女優地獄の卷……西井得
■異邦人結婚異聞
◇日本人讃……夫人
◇壁を視つめて……ベル
◇私の言ひ分……
◇聞を蹈ふ盛のやうな……椎名其二
■今月の問題
◇暮しが高く收入が少ない
◇物價の高いわけ等々々……吉野作造
■若き女に與ふ……武者小路實篤
■或る農村の都會病患者……小山勝清

定價壹圓 郵税三錢 東京丸之内ビルヂング七七六 振替東京三四番 中央公論社

新選 女子讀本
第一章 嫁女教訓書……德富蘇峰選
第二章 愛の選擇……坪内逍遙選
第三章 デカルトと……桑木嚴翼選
第四章 道理と道德……石原純選
第五章 五つの道……幸田露伴選
第六章 一茶の俳句より……島崎藤村選
第七章 獄中より……長谷川如是閑選
第八章 飛行家スチンソン嬢へ……田中王堂選
第九章 人に與ふ……與謝野晶子選
第十章 晩年のトルストイ……倉田百三選

# 長塚節全集

短期豫約募集 全六卷
■内容見本規定進呈 (「内容見本」は全國各書店にあります)
平福百穗畫伯装 ■豫約締切 三月卅一日
豫約出版界空前の美本

夏目漱石氏が推賞せる長塚節の大藝術品は家に牧神の精神と士の心とを併せ得たる作品で、歌に小說に大なる足跡を殘した。本全集は氏の遺稿を網羅した特製本である。

再び機會來たらず 〆切迫る

全六卷
(1)小說
(2)小說紀行寫生文
(3)歌集
(4)歌論歌話病床日記耕作手帳雜文
(5)書簡上
(6)書簡下

略規及體裁
▼豫約者のみに頒つ▼申込金參圓八拾錢(最終會費に充當)▼每月拂金參圓八拾錢宛、一時拂金武拾壹圓(別に要送料)五月より每月一冊發行六ケ月完了▼四六判天金ポプリン布木版十二度刷美本各冊六百五十頁内外。

申込所 東京日本橋通 振替一六一七 電話大手五一 春陽堂 (其他各書店)

瓶の御注文は迷はずに 硝子製造所へ
品質本位確實 迅速價格低廉
京城古市町 電話本局七四六番 振替京城一〇三八三番

## 知識叢書

文學士 富田彬先生著 **宗教と宗門** 定價武圓郵税八錢 四六判ポプリン製 最新刊

ヨルダンの川波を眺めてイエスは神を知り、地を打つ菩提樹の實の音を聞いて悉達太子は豁然自覺した。吾等凡夫も時あつて底知れぬ寂光爲樂の宗教的意識に恍惚とする。宗教を理解し、信仰を體得する事は、その人に取つては重大な意義を有つ事であると同時に、客觀的にその人の價値を高め、その人の人間味を豐富にし、人格的芳香を滲める途である。一度宗教的寂光土の消息に接した人は、その一言に滋味あり、その一行に根帶あり力がある。この點より本書は宗教を說き、その外廓を知らしめんと努めたものである。

良く噛み碎かれた知識叢書
理學士 大久保利彦氏著 進化と遺傳 三版 定價武圓五十錢 郵税十武錢
文學士 多田不二氏著 心理學と兒童心理 三版 定價武圓五十錢 郵税十武錢
文學士 青山爲吉氏著 文藝と美術 三版 定價武圓五十錢 郵税十武錢
醫學士 横山敏夫氏著 生理と榮養 三版 定價武圓五十錢 郵税十武錢
法學士 稻葉文四郎氏著 經濟と消費 再版 定價武圓五十錢 郵税十武錢
理學士 長谷川折夫氏著 天象と地象 再版 定價武圓五十錢 郵税十武錢

## 組立新しい應用實用書簡

文學士 三並健作先生著 定價壹圓八十錢 郵税八錢 函入 最新刊

子供の遊ぶ積木の樣に思ふ通りに手紙が組み上がる。

筆不精を永々と云ひ續けした手紙に名文のない事は古來相場が決つて居る。それはその筈筆不精から手紙不精だ。手紙をオックガルのは即ち思ふ通りに書けないからだ。かうして出世の機會を逸し、計畫を失し、欠禮無沙汰でその一生にどれだけ損するか、蓋し計る可からざるものがある。本書はこれ等の人の大福音、手紙に關する一切の型式を網羅し文例文句を掲げることで、これを自由自在に結び付け、組み合せて必要な書簡が立ち所に出來る名工夫を懇切に說いたものである。

文學士 三並健作氏著 新假名遣と常用漢字の字引 定價武圓 郵税八錢
醫學博士 伊藤尚賢先生著 病氣の特徴調べ 三版 定價二圓五十錢 郵税八錢
醫學士 伊藤尚賢先生著 素人にも判る病人の食物 十二版 定價一圓七十錢 郵税六錢 四六判
醫學士 樫田十次郎先生著 腦の衛生 三十一版 定價一圓九十錢 郵税四錢 小型
醫學博士 杉本東造先生著 胃腸の新しい衛生 四版 定價一圓五十錢 郵税六錢 三六判

## 新しい法律知識の字引

法學士 高橋北堂先生著 定價壹圓六拾錢 郵税八錢 小型 最新刊

内容略目 分家と家の再興…相續の順序…隱居の出來る場合…遺産相續…養子…婚姻…離婚…遺言…契約…賣買…貸借…保證人…手形…小切手…株式…會社…商標…特許…訴訟…登記…戸籍…兵役…に關する心得等

## 一字千金新しい常識辭典

吾々の日常生活に最も必要欠く可からざるものは法律である。從つて法律の知識法律の書物は何人にも必ず備へ置く可きものである事は言を要さない。所で素人には近寄り難い法律書を一掃し女子供にも判る樣に書かれたものは即ち本書である。

河瀬蘇北氏著 新しい政治制度の字引 三版 定價一圓五十錢 郵税六錢 小型
河瀬蘇北氏著 新しい商業經濟の字引 十三版 定價一圓七十錢 郵税六錢 小型
河瀬蘇北氏著 新しい世界常識の字引 六版 定價一圓 郵税六錢 四六判入
勝屋英造氏著 新しい主義學說の字引 廿二版 定價三圓 郵税八錢 上製小型
鈴木光葉氏著 新しい社交用語の字引 新刊 定價一圓七十錢 郵税六錢 小型
田中孝一郎著 新しい外來語の字引 三版 定價一圓五十錢 郵税六錢 小型
服部嘉香 植原路郎 氏著 新しい言葉の字引 百卅一版 定價二圓 郵税八錢 四六判入

書籍目錄御入用者は營業部宛御申越あれ
東京京橋南紺屋町 振替東京三二六番 實業之日本社

# 婦人畫報 二十年記念号

充實せる内容・美裝を凝らした外觀・咲出る花と共に新陣容を整へて清新高雅な記念号出づ

四大附録
◎新竹ヲ…上村松園
◎村端李花(水彩)
◎ヱリゼ好み垢拔した色調本位の服裝 (本誌が特に某大服店に命じて調製させた今回の外出着で二頁大の原色版、帶物等いづれも今春流行の粋)
◎久邇宮妃俔子殿下御眞筆の御短册

グラフイツク八十頁
最近の東宮妃殿下と御幼少時△伏見宮各殿下△東久邇宮兩殿下△久邇宮各殿下△梨本宮殿下△最近御眞影と二十年前の御影△名流婦人令孃の今昔△東西兩京春の髪形△流行の和洋裝帶帽子△婦人の秘密道具髪飾△建築室内裝飾△舞踊表情△各名家令孃の女學校生活△劇映畫一つぶ選りの寫眞鑑

感想 はたちの頃
生涯の分水嶺……山田わか
死の魅惑に……小寺菊子
思出の言葉……佐原
かへらぬ船……まゆみ
柔道着から舞台……
見台の前……竹本綾之助

私の廿年の思出と色紙短册 執筆諸家

驚異の二大篇
自叙傳……柳原燁子
伊藤家を去つて宮崎氏と愛の家庭を營みつゝある筑紫の女王と謳はれた白蓮女史の偽らざる半生の裏史、血と涙を以てつゞられた名篇
長篇小說 星ケ城夜話……中里介山 木村莊八畫
奔放な空想、雄大な構圖、神秘極りなき傳記的一大長篇です。これ實に「大菩薩峠」以來の會心の傑作、態木号よりその端を發します。

婦人に關する随筆
新東京情調(上野)……生方敏郎 森田恒友畫
ほくろ……正木不如丘
嫉妬の擬裁判……水島爾保布
お茶……小酒井不木
日本婦人の典型……中村星湖
お供……生方敏郎
動物飼養……石原純

衛生一住宅一料理
母乳の良否
子のできる食物
神経病時代
住宅の外觀
歯の美容
鮨の作り方
花見弁当

婦人画報の二十年……下田博士
婦人画報創刊二十年のことば……思水
フランスの婦人参政權運動
勞働婦人と貞操問題……玉井広平
エヂプトの婦人問題に就て……サンテルイ
跡見女學校を訪ねて
都会へ憧れ来る地方娘……梅山一郎
最近二十年婦人風俗の変遷
美しい貞淑な婦人……生田花世
幼年時代の欲求に就て……堀七藏

趣味漫画服飾手藝等
生けるパスカル……如月眞珠
幸四郎の表情……長田秀雄
復活祭の夜……中根弘
春のらくがき……麻生豊
女性美の春……矢部李
海外の新劇……小山内薫
仮装会の提議……水島爾保布
今春の帶は何を……紅柳
女の懐中秘密道具……きみ子

文藝
鶏(小說)……田山花袋
死は寂し(小說)……戸川貞雄
厄年十九(小說)……中村白葉
李童(戯曲)……吉井勇
春と冬との問(長篇)……細田源吉
二の縁談(戯曲)
雪解の日(小說)……
名なき花(童話)
野のはな(詩)
懸賞小説の評

本号に限り定價壹円五拾戔(送料参戔) 各地の書店にあり
東京市京橋區 振替東京四九〇〇番 東京社

# 赤化の正體

## 東氏の質問について

京城日報

一

政友會は今議會において赤化防止を論じてゐる。外蒙古の赤露勢力を說き、滿洲支那における赤化の危險を高調して、容易な外務當局をむちうつたのは、東氏と政友會の議員であつた。その議論には頗る傾聽に値するものも少くなかつたと思ふ。中野の十萬圓問題に至つては、何一つ根據らしいものは殆どなく、その擧げた證人中には反證を示したものさへあり、お爲に證據物件の提出を要求すれば、それは憲政會の附近へ擲込まれたなど、狐つきみたやうなことをいつてゐるので、世人の心證は政友會に有利でない。然し中野議員の陰謀に澁面を瞬つけられた憲政の態度から、東議赤化を叫ぶに至つた政友會の心理は、思想的に系統立つてゐる譯だ。その政友會の一領袖が、赤化政策取締の質問をしたのは必ずしも突飛のみとはいへぬであらう。

二

質問者はまづ政府がさきに全國高等學校における社會科學研究會を解散せしめた『思想善導の第一』を是認すると同時に、何ゆゑに同じ理由によつて『朝鮮共産黨のおそれある』東京帝國大學內の新人會を解散せしめないかといふ。成程新人會は在野黨の辯護士等の指導の下に組織された帝大學生の急進思想的團體であつて、これまで帝大といへば官吏の養成所の如くみられたものが、近年著しくいはゆる左傾的學生が增加し、新人會を中心として思想的に活動してゐる。然も質問者は大學と高等學校とを同一視したもので、高等學校に禁止したからとて大學に禁止せねばならぬ理由はない。若し大學生の思想團體を許さないといふにおいては、大學を純然たる官吏養成所又は高等職業教育所と做すべきものである。しかも新人會が『朝鮮共産黨』的宣傳行動に出たとすれば大學生なりとて容赦すべきでないことは勿論である。

三

更に質問者は各大學に共産主義教授が非常に多數に上つてゐるが、何故にこれ等『不良教授』を徹底的に處分しないかといふ。しかしながら共産主義を大學で研究することを一切禁止し、その研究者を『不良教授』と認めて放逐するとが、大學の文化的使命を全うするゆゑんなるや否やは毛へ物でも何でもない。そんな大學に、大學としての價値が存在するや否やが疑問となるであらう。これなほ風俗壞亂の恐れありとして、醫學上性の研究を禁ずると同じではあるまいか。殊に共産主義は日本に根絕できるものでない。現に日本における共産主義的思想が今日の如く廣がつたのは、大學に『不良教授』がゐたためではなく、主として民間主義者の活動によつたのである。大學で共産主義研究の自由あればこそ反共産主義の思想も涵養せられるのであつて、『赤化』の正體を知ることは敵を征服するゆゑんではないか。もつとも大學教授が研究の自由をたてとして宣傳行動を敢てするものに對しては司法官憲の斷乎すべきはずがない。思想上の問題につき起訴猶豫を受けた某辯護士が帝大講師となつてゐるのを指摘してゐるが、某辯護士の如きはいはゆる共産主義者ではない。これを共産主義教授といふことがすでに共産主義の何たるかを知らない徒である。赤化を恐れるものは赤化の正體を知らねばならぬ。赤化の正體は、大學における研究の自由を禁ずることによつてこれを明かにしうべくもない。

# 機密費事件に 深刻なる大雄辯

## 騷げば騷ぐ程天下の疑惑を益すと尾崎氏喝破す

## 衆議院本會議【廿四日】

【東京電話】會期は明日で盡きんとする廿四日の衆議院本會議には日程三百八十五件の議案が山積してゐる例によつて傍聽席は滿員在米日本婦人の觀光團なども交つて賑ふ小泉副議長若槻首相以下各大臣着席し諸般の報告あつて午後一時卅五分開議々事進行に關して

**田淵豐吉氏**（無）神聖なる議院の議長及び事務局の權限に就いて質し度い

と前提し

若槻總理が憲政會の歲費引上贊成派を招致して阻止したるは立憲政治の秘密ではないか

と詰問し更に小泉議長の措置を難じ次いで卓上にメートルを擧げ

憲政會が取消したとて本黨政友會は何故にこの眞似をせねばならぬか新聞の反對に恐れて取消すとは意氣地がない

と叫び議場の爆笑を買ひ次ぎに三木武吉氏（憲）一身上について辯明ありとて發言を求め

**三木氏** 先日田淵君と私との間で議員の歲費と官吏の俸給の點で話し合つたことは一場の冗談であると承知されたい

**小泉副議長** 一昨日の本會議で延會を宣したことに就いての措置は毫も誤つてゐない議會の神聖を保つ上に於いて延會の宣告をしたのである

といふや木檜氏より『詭辯く』の聲起こり『神聖を保つための延會とはなにか』と突込む田淵氏など議席から小泉議長と押問答を重ねて日程に入る

日程第一 大正十二年度歲入歲出總決算同年度各特別會計歲入歲出決算外三件を一括議題として決算委員長河上哲太氏（政）の報告ありこれに對し質疑として

**佐藤富十郎氏**（憲）樺太廳の官公林伐採に伴ふ樺太林業會社に對する貸付の不當を鳴らし政友本黨の賊がるところを擧げて質問す

**昌谷樺太長官** 只今答辯の資料がないから後日にして貰い度い

とはねつけ次ぎに高木益太郎氏より復興局問題につき清野長官と問答あり採決の結果委員長報告通り承認決定す

日程變更一 海軍々備の制限實施に伴ふ損害保證に關する法律案委員長より委員會の經過および結果を報告しこれに對し千葉三郎氏の質問ありて討論に入る

**猪野毛利榮氏**（無）かゝる保證は根本的に誤つて居る又斧會社に對する保證見積も不確實不公平であるこの間に世上大なる疑惑がある

と反對意見を述べ內田信也氏（政）猪野毛氏の言を駁し採決の結果委員長報告通り修正可決次いで議日の續きに入り

一、醫師法案 委員附託次いで日程を變更し

第二十 特別都市計畫法第五條の土地區劃整理に伴ふ生產金及保證金に關する法律案 委員長太田信治郎氏の報告あり討論の後記名投票の結果

投票總數 二九二票
修正を否とする 一一九票
可とする 一七三票

結局委員長報告通り可決次ぎに日程七より民事訴訟費用法中改正法律案、民事訴訟用印紙法中改正法律案、商事訴訟事件印紙法中改正法律案、商事件手續法中改正法律案、人事訴訟手續法中改正法律案、競馬法中改正法律案、正法律案、破產法中改正法律案、民法中改正法律案、明治三十三年法律第五〇號中改正法律案、刑事訴訟法中改正法律案、諸般組合法中改正法律案を委員附託とすこの時非本黨作氏の動議にて日程を變更し

日程七七 帝國在鄉軍人會國庫補助に關する建議案より日程一九〇拓殖省設置に關する建議案迄

### 一二三件の 建議案 を一括して

即決可決す更に日程を變更し

日程第五四 北海道農地特別處理法案（丸山浪彌外六名提出）を議題とし丸山氏提案理由を說明し山本厚三氏の質問あり十八答の委員附託この時砂田重政氏の動議にて松島遊廓移轉問題に關する緊急質問を許し政友の板野友造氏登壇して松島事件につき述ぶる處あり

日程七五 政治結社加入勸誘法の制限に關する法律案（關直彥外九名）

日程七六 議員の職務に關する法律案（飛田鐵一外九名）

いはゆる政界廓淸法案を上程し七四の說明をなすべく珍しくも

**尾崎行雄氏**（新）登壇 松島遊廓事件陸軍機密費問題の如きは近來における稀れな政界に汚辱せしめた醜事件であるかゝる事件が苟も世間の疑惑を招いた以上飽くまでも是れが事實を明かにせねばならぬかゝる醜い問題の起るのは既成政黨の責任であつて今にして政黨が自覺しなければ遂には既成政黨は自から沒落の淵に陷るであらう而して既成政黨がかくの如き問題を起す根源は既成政黨自身が財閥との握手を絕ち得ないからである陸軍の機密費問題でも陸軍當局が辯明して居るところのものは却つて

### 國民の疑惑 を深くせしめて

居るのは實に遺憾である日清戰爭に於いては僅かに三十六萬圓日露戰爭に於いてすら三百二十萬圓の機密費を使つたに過ぎず微々たるシベリア出兵に於いて二千四百萬圓を使つたとする

ならば誰か今回の陸軍の機密費問題に疑惑の眼を放たずに居られやう

と喝破すれば滿場寂として聲なし之に應酬する吾々がかく論ずるのは宇垣陸相等に對し國家に當る者の責任を解せしめたいからである歐米大戰中の日本軍が小ながらも戰爭に加つたのは大隈內閣時代で其間使つた機密費は十五萬圓に過ぎない何の敵もないのにシベリアに出兵し二千四百萬圓を使つたのは疑惑を持つのは當然である

政友側お前も大臣をした事がある そんな事がわからぬかと騷ぐ

**尾崎氏** 政友會席を指さし君等が騷げば騷ぐ程天下の疑惑が深くなる事を知らぬのである

と突込み寺內閣時代の機密費三百萬圓に言及すれば政友は又もや騷ぎ出し議場したか大浦事件はどうしたと怒號する尾崎氏一向取あはず

機密費の使途の如きは現在の大臣よりも吾輩の方が詳しいのである

と叫ぶこの時宇垣陸相ただ一人大臣席に殘り政友側からは『陸相に聞け陸相を彈劾しろ』と喚く

只邦家の安危を思ふの赤誠の餘り一言意のなる處を述べた

と批評に結び興の興をつゝいた憲政會を尻目にかけて降壇次ぎに日程七五關直彥氏七六は飛田鐵一氏の提案說明あり三案一括修正の憲政中改正法律案と同一委員へ付託し又日程を變更

日程六十七 金鵄勳章年金に關する法律案（佐藤實外二名）

日程六十八同上（古川淸外二名）

の二案を一括して委員附託次ぎに陸軍師團を可決確定更に議院に附託し贈位追賞の建議案を可決八時四十五分散會

## 政友の 決議案 本日上程

【東京電話】二十五日午後の衆議院に上程さるゝ政友會の決議案は左の如くである、

內閣總理大臣若槻禮次郎君の統率する與黨憲政會は神聖なる議場に於いて惡辣極の言辭を弄し依つて以て國民の疑惑を釀しめんとしたる不逞の罪を濫さず光輝ある國軍の名譽を毀損し國家の基礎を危からしめんとす若槻總理大臣はすべからく政黨內閣の本領に鑑みその責に任ずべし

右決議す

# 一瀉千里で進行

## 各種の議案頓々拍子に可決

## 貴族院本會議【廿四日】

【東京電話】廿四日の貴族院本會議は午前十時廿分開會諸般の報告あり議長日程を變更し五より七まで上程したしと諮り異議なく

日程第五 暴力行爲處罰に關する法案（政府提出衆議院送附）一讀會

日程第六 土地賃貸價格調查法案（同上）

提出案の說明あつて委員附託

日程第七 大正十三年法律十號中改正法律案（同上）

武內次官の說明あつて委員附託

日程第一 日本興業銀行外二銀行對支借款關係債務整理に關する法案（政府提出衆議院送附）

鈴陸次官の說明ありて委員附託日程に戻り

委員長堀田正恒氏委員會の經過を報告

**阪谷芳郎男**（登壇）本借款に就ては當時の政府の處置宜敷を得なかつたは勿論であるが銀行當事者も亦責任を負はねばならぬと思ふ政府は本案の實施に就いて銀行當事者と約束するとか適當の注意を加へる必要があると思ふが政府の所見如何

**片岡商相** 本案は銀行條令の改善と關係があるから御注意の主旨に添ふ樣に致します

と答へ阪谷可決確定

日程第二 關稅定率法中改正法案（衆議院送附）

委員長柳澤保惠より委員會の經過を述べ左の希望決議を附して衆議院修正の

### 希望決議

一、食料品たる小麥及小麥粉の關稅引上げはその價格の騰貴を惹起し國民生活に惡影響を及ぼす惧れあり政府は愼重考究の上適當なる處置を執るべし

二、政府は鐵に關する政策に關し更に愼重なる考慮を加へ銑鋼とも適當なる關稅を按配すべし

三、政府は染料その他の重要化學工業品並に船舶に對する政策を確立し之れに關する關稅を適當に按配すべし

採決の結果滿場一致衆議院修正通り可決確定し正午休憩午後一時四十五分再開

一、大正十五年度歲入歲出總豫算案並に大正十五年度各特別會計歲入歲出豫算案

一、豫算外國庫の負擔となるべき契約をなすを要する件

の二案を一括上程し特別委員長より委員會の經過を詳述し郡役所廢止問題等につき幾多の意見が出たが結局郡役所廢止並に思想取締小作爭議防止海軍國防充實及燃料調查機關設置の各項に關する希望決議を附し原案を可決したと報告し既報の希望決議を朗讀す

これに對し

**若槻首相** 只今委員長の述べられた郡役所に關する希望は努めて町村に不便なき樣適當の措置を執る

と述べ次いで質疑に入り大城兼誼氏登壇し沖繩縣の慘狀を述べて同縣救濟につき詳細にわたつて質問あり首相もまた詳細答辯をなす

**內田嘉吉氏** 鐵道の輸送は小輸送の力に待たねばならぬ斯かる重要な輸送機關に就ては相當の配慮を要する小運送料の賃銀五圓七十錢は國民生活に至大の關係があるから此の運賃の低減を圖る要がある

とて貨物自動車荷馬車の保護と取締陸運連絡不備運輸行政の不統一を難じ安達遞相の答辯あり

**和田彥次郎氏** 近時官公私立大學學生中等學校の教師及生徒中に赤化せる者が多くなつて來た

とて各學校學生の共產主義宣傳等を列擧して述べ來るや德川議長注意をなすところあり和田氏なほも續けて

昨年帝大法科入學試驗問題に共產主義宣言があつた文早大教授から佐野等の犯罪人を出したが文部省は監督上の責任を感じないか昨年早大恩賜館で片山教授は學生の前に紊亂行爲をなした教授から解職を迫らるゝや露國に逃げた事實がある文相は是を何と考へるか文早大教授大山某の共產主義宣傳に責任を感ぜぬか

之に對して岡田文相答ふる處あり

**阪谷男** 帝國の滿蒙に對する方針は今後も變るまいが今日の地から一歩も退かぬことを明確にしたいと思ふ

**若槻首相** 滿蒙政策に於いては私及外相から屢々申上げたが誤解を避けるためとて豫て書面を取り出し左の如く朗讀す、

滿洲蒙古に於ける我帝國の特殊利益の確保につき萬一安寧秩序を紊り帝國の興亡に係る事態が惹起したるときは斷然適當の手段を講ずるは勿論同地に於ける我が同胞の生命財產及正當なる經濟的利益の確保に就ては政府は最善の努力を拂ふ

旨を答辯す次いで中村純九郎氏は機密費問題につき今井五介氏は數員問題につきそれ〱質問ありて討論に入る

**永田秀次郎氏** 私は郡役所廢止に就て政府と所見を異にする折角衆議院も通過したことであるから致方なく豫算に贊成し郡長に代るべき機關を設けられたいと附帶決議を附する事とし豫算に贊成する

と述べ降壇午後六時廿七分休憩八時廿五分再開副議長は更に數件を報告せしめたる後休憩前の件を續ける

**阪本俊篤男** 計畫の財源に就て總理は現行豫算の維持は財源を得れば勿論餘裕がない時と雖も如何樣にしても調達すると申されたから私は本豫算に贊成する

と述べ次ぎに阪谷芳郎男も永田氏と同一趣旨で贊成するこれにて討論を終り採決に入り滿場一致衆議院送付案を可決次いで日程を變更し衆議院より送附して來た

海軍々備制限に關する條約の實施に伴ふ損害保障に關する法律案を上程し提案理由を說明し委員附託につぎに特別都市計畫法第五條の區劃整理に伴ふ保證金に關する法律案を上程し委員附託日程に戻り

日程第八 民事訴訟法中改正法律案

日程第九 民事新訴訟法中改正法律施行法案

を一括議題とし

**水上長次郎氏** 本案は本院に於て原案修正を加へたものであるが衆議院に於ても大なる修正を加へられたが衆議院の修正には同意し難し

と述べ佐竹三吾氏は修正に贊成し採決に入り修正に同意することに決し殘餘の日程を延期し十時十五分散會

# 衆院查問會

## 中野氏に有利な證言

【東京電話】廿四日查問委員會は午前十一時八分開會前回出席を求められた九州の大親分吉田磯吉老望月小太郎氏が着席してゐる

**横山委員長** 政友會の板野、濱田の兩君が委員を辭し桑野助、菅木精一君が代つたとつげ議事進行につき

**横山勝太郎氏**（憲）吾々の告發につき警視廳の報告が內務省に到達してゐると云ふから當局の出席を求めて聽いて見たいと述べ次いで證人の證言を聞くことゝなり

**工藤鐵男氏**（憲）望月君は加藤峰雄をよく知つてゐる樣だが同君につき伺ひたい

**望月小太郎氏**（憲）先月十四日鎌倉で加藤と會つたとき中野君の事件を話したら、加藤は牧野君の言つてゐる樣なことは知らぬと言つてゐたそして中野君については非常に氣の毒がつてゐた

と中野氏に

## 有利な證言

をなした後牧野氏に對しクラスノイズナミヤ紙を何處から手に入れたかを質し牧野氏後藤答へると述べる

と答へ更に横山（勝）氏の問に對し

**吉田磯吉氏**（憲）工藤君の問ひに對し去る十二日夜歌舞伎座で藤田勇君に會つたが彼は中野も牧野も全く知らぬと言つてゐた

藤田君が西伯利に行つたとかヨツフエの秘書をしたとかは全く知らない

**牧野良三氏**（政）露西亞新聞の翻譯を讀上げてこれを以て中野君に疑惑を懷くに至つた材料となる更に憲政會の提出した島野三郎君の聽取書は決して私の本會議に於ける演說を抹殺するに足りない却つて私の言を裏書すべき材料を呈した私は以上の新證據を以て中野君の行動を疑ふに至つた證據である尙先にあげた露西亞新聞の發行日付は七月三十一日と記憶するが八月三十一日までの間に確かにあつた

とのべ更に島岡宇一郎氏（政）牧野君の意見を補足する

**横山勝太郎氏**（憲）日付につき牧野氏と質疑の後牧野君の所持した新聞は國禁を犯しこれを手に入れたとせば甚だ不穩當である誰から何時入手したか、又新聞を強要されたと言ふ事實も疑はしい

牧野氏輸入禁止の事は諒知してゐるが入手の經路は明言出來ない

**永井參與官** 輸入禁止であるから外務省に來ない

**工藤鐵男氏** 中野君の浦汐に上陸したのは何時か

**中野氏** 私は此の機會に牧野君の提出したプリントが全く虛構なることを明白に述べる即ちハバロウスク其他で演說したとの新聞に載つてゐた樣に云はれたが私しの浦汐に上陸したのは九月一日であるからプリントの內容は全く虛僞である

**工藤氏** 政友會諸君が原本を盜まれたとて原本を出さぬ責任を政府に轉嫁せんとするは怪しからぬ、斯る正體のない虛構の言を弄する政友會側の言は斷じて信ずるに足らぬ

**横山氏** 新聞强要事件に付き當局の調查事實は如何

**松村局長** 警視廳は日比谷警署芝各署の調查に依れば左樣な犯罪なく、告發者もないから目下犯罪の有無は不明である

**山本芳治氏**（政）警視廳が最近露西亞大使館に何人にも新聞の閱覽を禁止せしめたか又露國大使館から新聞を借りて貰い度いが如何

**松村局長** 警視廳より通達した事實なしと信ず輸入禁止の新聞は借用は出來ぬ

**柏田忠一氏**（本）日本新聞に掲載された二宮東京憲兵隊長は中野君の十萬圓事件は目星がつき目下活躍中とあるが事實如何

**松村局長** さる言明をしたことは知らない

なほ三、三氏と松村局長間に質問あり午後零時五十五分休憩午後二時五十八分再開山本芳治氏（政）の質問にてまづ憲兵隊長の言質に關し當局の聲明を聽き次ぎに中野氏に對する質問をなし然る後に委員會の質疑應答に這入りたいと諮りこれに決し柏田忠一氏（本）等より質問ありたる後

**中村氏** 牧野君のクラスチヤナヤズミ紙の譯文のコツピーを提示されたい

との緊急動議を提出することの時

**横山委員長** は起立して只今政府答辯書を受領しましたとて若槻首相の答辯書を讀み上ぐ

**志賀和多利氏** ヨツフエと會見せる顚末如何

**中野氏** 露塞野で一回會つた事がある志賀君のヨツフエが朝鮮銀行から七十五萬圓取つたと云はれる事は初耳である

志賀氏更に東方時論と中野氏との關係に附質問應答あり平川松太郎氏（政）中野氏に對する質問打切の動議を提出する採決に入る前に

**秦豐助氏**（政）中野君が旭山君等に對する查問案提出の際に擧げた機密費の數字に誤りがある又機密費を以て淫蕩遊蕩到らざるはなしと言はれたが何事か事實があるか

**中野氏** 田中一派が臭いと云ふことは天下周知の事實である

と陳謝し政友會側より委員會に提出されたコツピーの翻譯が出來るまで休憩する事となり午後五時十分休憩午後七時四十五分三度開會

**横山委員長** 外務省に露字新聞の翻譯を依賴したるも責任を以て翻譯に應じ兼ると返事があつた

と報告しそれより引用新聞日つけと中野氏の入露の日時およびアントノフとの會見等につき横山工藤氏等より種々押問答あり廿五日午前十時より討議に入る事とし八時卅七分散會

## しなば茶

憲政會の歲費增額反對で代議士さんの大恐慌▲一寸三千圓給與にふられて見ればロ惜しかつたに違ひあるまいが、選擧費をお互ひに一寸節約すれば三千圓くらいは何でもないサ▲さりとは淺猿しき人間どもかなだ▲朝鮮から見れば雙眼鏡にでも眺めるやうなけしきでなかく面白いワイ▲京城驛の舊廳舍に危く火事が出かゝつた▲あの廳舍に火が出たらそれこそまたゝく間に灰になること請合だ▲これから新廳舍や商品陳列館も出來るのだが、これからもあること御用心く▲十五年度から增員の必要に迫られてゐるのは第一に土地改良部▲續いて內務局土木課、稅關鑑理のために財務局稅務課等が第一頭であるが更に山林局新設にも相當の人員は必要になつてゐる▲これ等を合せ合計何人の增員になるか知らぬがこの不景氣なときに何にしても增員は誠に有難い▲朝鮮の審も漸く穢まれんとす。

## 八雲壽司

十三で志さしを立て鄉里鹿兒島を飛び出し十一年間食ひ前築の本場大阪で上手な腕に研きあげ大正十一年から京城本町ダリヤ喫茶店の壽司部でその腕をあらはし京城にこの壽司ありとの評判を取りダリヤの壽司を名代としたのに獨力があつて力があつた圓熟した腕で今度は獨立し昨年の十一月から同じ本町二丁目の南山町入口で八雲壽司と銘打つてカフエーを開業した八雲は材料の新鮮と冴えた庖丁の味とやすく食はせるので一般に氣受けがよく開業まだ日も淺いのにアノ繁盛振である事が第一氣に入つたのは設備もよく清潔で美しいといふ感じと氣持で『またいらつしやい』の皆なじみの御品物と開店以來の好い感じを與へ同店では今後ともお引立客とさらにあたらしいお客とおなじみになつてもらひたいとの意味で來たる四月一日から五日間ビール三十八錢サイダー二十五錢海苔食二十五錢酒二十五錢で勉强すると。

## タクシー自動車

府內長谷川町京城自動車が昨年他に率先して開始したタキシ、メーター付自動車（一名タクシー）は一般から非常なる歡迎を受け今迄で自動車は高いもの贅澤なものと世人から考へられてゐたのを一掃し上手に利用すれば人力車よりも速くて廉い（例へば京城郵便局より四人乘て昌慶苑又は總督府醫院に到る計二哩の料金が僅々一圓八十錢光化門なれば一哩で一圓三十錢）料金が乘つた丈けの距離と待たした時間に應じて自動的に乘客の前にメーターで表示されるので安心して乘れる目下市內に五ケ所（本町局前、京城驛前、光化門前昌慶苑前、龍山三角地）の駐車場を設ける豫定で今の處本町入口局前と長谷川町京城自動車營業所に配して電話で註文を受け次第どこへでも十分以內に小型で奇麗なタクシーを差立てる此場合料金は右五ケ所の駐車場の豫定地の中乘客の一番近い處からメーターに入れるからどこから呼んでも乘客には非常に經濟である又驛の送迎には電話で其時間を申込んで置けば何時でも迎へに行き其料金は京城驛から大略下の通りである（鍾路附近一圓三十錢、光化門附近一圓五十錢、昌慶苑附近一圓五十錢、元町三丁目二圓位）尙タクシーは運轉手がメーターを預かるのであるから降車の時メーターに現はれた料金を支拂ふやうになつてゐる。

## 京城模範商店

### 明治屋

物を賣るといふことは人と人との接觸である、物さへ相手に渡せばいいといふわけのものではない、顧客にはそれ〱異つた購買心理がある。その心理を知り、それに適した接觸をしなければ決して賣れない。要するに顧客は心に滿足しなければ永久のお得意様にはなつて吳れぬ顧客を滿足させる事とは何、客に利益と興味を與へるといひ換へることはいはゆる『奉仕』する事でもある。奉仕は決して犧牲ではない。奉仕は必ず利益と一致する。自己を利し他人を利するといふ商業が現代商店經營の眞髓ではないでせうか、これを忘れて外にお客樣に永久のお得意となつて頂く方法はない。私の店は顧客本位奉仕が本旨で他に何も考へた事がない、要はその品は最も忠實であれ、といふのさこれが本町二丁目明治屋京城支店の商風である。


素人にも商人諸君にも確實に儲かる

# 小資本の商賣

を始めたい方に申上ます

◇家庭用品で『誰に洗濯物を』入れて置けば、ひとりでに洗濯出來る』と云ふ家庭用品があります。

◇一箇に卅五錢で賣る此の家庭に飛ぶやうに賣れます各商店の新商品として必ず有利な店を持たないでも家庭へ賣込專門でお始めになれば殿方にも婦人にも出來ます。

◇資本は僅に十八圓余、それで特約店となれます。不景氣時代に利益を增加したい商人諸君、云ふ青年諸君、收入を增したいとお考への婦人諸君……

東京麴町區……

双葉合名會社

農蠶技師養成講座

自宅獨習參月卒業費用參圓農蠶技師免狀授與自作農應用收穫增加高級就職實力具備會則參錢●東京芝琴平町●國民道德會

至急入用

酒類問屋

帳簿方 販賣方

年齡二十三才より卅五才迄中等學校卒業程度の人 商業に經驗ある體格強健な人 右希望者は履歷書携帶本人來談ありたし但し確實なる保證人を要す（但し內地人に限る）

仁川本町四丁目 千鳥正宗支店

京城太平通り二丁目 千鳥正宗出張所

大安賣

滋養豐富、風味佳絕 福おこし 滿洲おこし 原料も安價に御奉仕します

元山 製造販賣元 二番地 ㊅商店

參天セキ藥

氣管枝加答兒、肺結核、喘息、百日せき、感冒等の頑固なるセキに偉効ある參天セキ藥を推奬致します

參天セキ藥は我參天堂研究部にて淸良醫學博士指導の下に創見し

特長

參天セキ藥がモルヒネ、コデイン等の麻醉劑又は吐根ゼネガの如きサポニン劑を全く用なく而も一剤にて能く鎭咳で祛痰の兩目的を達する事は本劑創見の要點であります

たる鎭咳祛痰特効新劑サンロイドを全く藥劑を等しくし之を家庭用に適する樣、服用し易き小形の錠劑に變形したものであります

臨床實驗報告書を無料で進呈致します

三日分五十錢、七日分壹圓、前金送料各二錢（信用ある各地藥店にあり）

大阪北區一 參天堂株式會社 振替貯金大阪三六六


東本願寺の

太郎山（よりだし）

阿久津（うつちやり）

……之て一段落
「京城電話」恐らく跡を絶ね……民はこれにつき大谷……と宗助とを分……
……髪……殺し……
……つて三輪……に……去つたので後……木炭箱に入れて……兒を……殺した事……られた
……道賀サテエへ……局……古……鶴ヶ浦……
鶴ヶ濱（つりだし）朝響 一 錦洋（うはてなげ）大の里 一 勝……一 負 一……の海（はたき込み）大の里

# 鐵道往生は京釜線が一番

## 春先は危險だ……と 鐵道局の事故防止會議

鐵道局運輸課では近く平壤、京城、大田、釜山の各運輸事務所から運輸係主任を召集して列車の事故防止に關する

**協議會** を開催する事になつてゐる、鐵道は一ケ月平均百二三十件から百七十件位の事故を發生し死傷だけでも殆ど五日に四名位の割で被害者を出してゐるから鐵道の事故防止は最も緊急な問題とされてゐるが特に春先は從業員をはじめ公衆の神經が弛緩してゐるので

**不注意** 事故の發生が多い季節とされてゐる、右につき係員は『昨今從業員は特に關係方の注意で職務事故は減少した、何といつても線路通行から生ずる事故が最も多いので何らしても鐵道と公衆と根據へてやらぬと成績を擧げる事は

**困難て** ある、今回開催する事故防止の會議でもそれ等を協議する事になつてゐる、管內各線で一番事故の多いのは京釜線で、去る十二月統計で六十三件になつてゐる次ぎは京義線の五十四件で一番少いのは

**線路の** 短いからでもあらうが咸鏡中部線の四名である

# 三つの理由で提案突返し

## 女學校の二コース問題 委員懇談會で議決

京城公立女學校の二コース問題は秋山、成松、林原、田中、松本の委員が廿三日夜京城クラブに會合したが最初から委員會の名稱を附せず懇談會として隔意ない意見を交換した結果問題は十六年度から五年制採用の提案の諾否と更に今回起つた學非與務課長のとつたやり方に對する遺憾とを全然

**別個の** 問題として取扱ふことに意見一致し同提案の讀議は保留中で近く三つの理由を附し提案を返附する事となつたがその理由は、

一、本問題は十六年度豫算と關係ある事

二、今期議員の滿期切迫して居り民論を代表するものとすれば新らしく選出された議員によりて決定するが妥當である

三、十六年度のもので今から急ぐ必要はなし

といふので本問題は最初から經議すべき性質のものでないそのまゝ返上し、全然別個の問題として同案を協議會に提案し

**急施會** に決議させようとした經緯を遺憾として建議案として提出する事に決定し廿四日午前十一時成松秋山兩氏は京城府に馬野府尹と會談この旨通達方を求するところがあつたが同建議案は或は穩當な陳情書とするか又內容についてはまだ決定してゐない

**協議會** で提案を返納する事は珍しい事である

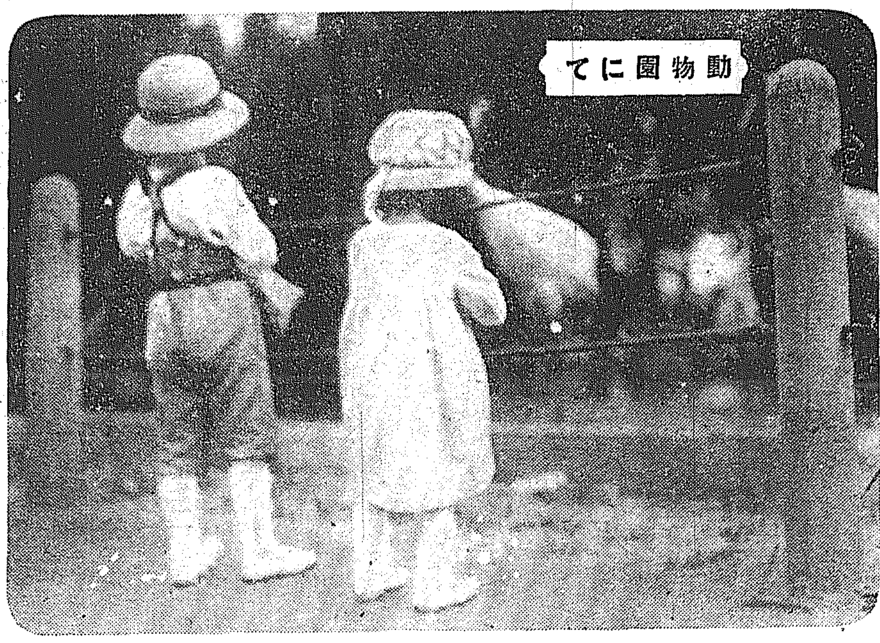

動物園にて

## 御尊影奉戴式 廿四日軍司令部で

朝鮮軍司令部に今回宮內省から攝政宮殿下最近の御尊影を下賜されたので軍司令部では二十四日午前十時奉戴式を行つた

# 一千餘名の子供は今年も入學できぬ

## 收容兒童二千百名の公普校に 三千百餘名の志願者

本年度京城府內の普通學校新入學願ひは廿三日締切つたが今までの申込總計は三千百二十五人で中

**男兒** 二千三十四人、女兒千九十一名で

これを府內の公立普通學校、校洞、齋洞、於義、仁峴、水下洞、貞洞、梅洞、美洞、麻浦、京城女子、龍山、昌信、寄松、孝昌、甫橋、渼洞、竹添の十七校に收容するが本年度の收容能力は二千二百名を最大限度してゐるが實際の能力は十四年度原級にとめた兒童百名あるから結局二千一百名だけを收容し一千二十五名は到底今年度就學は不可能である。この現象は每年の學校費評議員會で

**問題** とせられてをり府當局は十四年度は入學志願者全部を收容し得たので今年はかやうな入學志願者のある事は豫期しなかつたらしいこれに對する府當局は公立普通學校に收容し切れないものは私立の各種學校に收容を依賴しなほかつ

**殘餘** のある分は學習會に入學せしむる方針であるがこの學習會は數年前實施されてゐたが前二ケ年間必要なく廢止中のものを復活し各學校を午前午後の二部制とするのであるしかしこれで本年度の就學兒童の處分はつくとしても早晩根本的の

**擴張** を要するものとして來たる學校費評議員會の問題として提出される豫行である

# 鮮人學生は希望者だけ

## 近く實施の軍事教育、教官の任命は六月頃

朝鮮にある中等學校以上の內地人官公立學校は大正十五年度から內地同樣に軍事教育を施す事になつてゐるが朝鮮軍司令部ではその軍事教官を任命するに當り最も朝鮮の

**事情に** 通じてゐるといふ事を條件として十名の將校を詮衡しすでに東京に派遣し學校軍事教育に關する講習を受けさせてゐるらしい、任命は五六月以降になるだらうとの事であるが各學校とも準備の必要もあり、また內鮮人混合の學校、高等普通學校に對する處置等もありこれ等を協議するため三月廿九、卅の兩日

**總督府** に中等學校長、軍司令部員が會議を開く事になつてゐる尙內鮮人混合の學校および高等普通學校鮮人は希望者のみになる

# 逝いた愛兒の葬儀も行へぬ

## 氣の毒な松本內務部長 夫妻とも病魔に呪はる

道廳のお歷々にからまる因緣話、悲しき話—たつた一人の愛子を

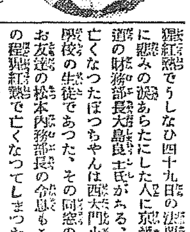

猩紅熱でうしなひ四十九日の法要に懇みの涙あらたにした人に京畿道の財務部長大島良士氏がある、亡くなつたぼつちやんは西大門小學校の生徒であつた、その同窓のお友達の松本內務部長の令息もこの猩紅熱で亡くなつてしまつた

◇「僕が先陣を開いたから、あとにつゞいたのだらうね」と、大島氏が松本氏の宅で慰める言葉も春の薄暗に漂べうと流れこんで新たな悲哀におちいつてしまふ、西大門小學校に同じく令息を通はせてゐる安藤警務部長、財務部長から內務部長へと同じ病氣が見舞つた因緣が人事と思へず『一つ病氣を豫防して學校を大消毒してやらう、俺も用心するよ』と遠い憂愁につゝまれたとのこと—

◇松本氏は亡き令息の葬儀日取りをとりきめた、と、長い看護疲れか、前に患つた流行性感冒がぶりかへして、熱を出してどつと臥込んでしまつた夫人は令息の猩紅熱に感染してしまひ、擔白き夜總督府醫院に入院せねばならなかつた

◇お宅には女學校へ通學中の令孃と外にみんな幼い三人のお子供がさる、子供の小さな胸にも一家の不幸がしみわたる、こゝでなき愛兒の葬儀も無期延期、內務部の人々は每日交代で、部長の家へ手傳ひに行つたり、お子供を慰めたりしてゐる、時節氏が退任する、新知事がくる、いそがしい身を持ちながら、松本氏は病にさいなまれて煩悶してゐる、道廳の權やすみストーブ會議で誰もが認しあつて讀りあふけふこの頃の事實話である（寫眞は松本氏）

# 石井漠氏へお弟子入り

# 「カナリヤの妹」の美しい朝鮮少女

## 淑明女學校を今春優等て卒業した崔承喜さん

朝鮮は私が巡業したうちで一番美しい國です……とは石井漠氏の言葉である、漠氏は朝鮮巡業者の一人として、今度の來鮮を機會に朝鮮の少女を

**弟子に** 貰ひたいとしきりにほしがつてゐた折、一行の京城第三回目の公演が終つた廿三日夜十時すぎ、公會堂の石井氏一行の樂屋を訪れて弟子入りしたいと頼み込んで來た一人の可愛い鮮少女があつた、彼女は府內體府洞一三七崔濬鉉令嬢崔承喜（一六）といひ、この三月淑明女子高等普通學校を首席で出た才媛で承喜さんは學校時代からヴオーカルが大の好きで、學友からは「カナリヤの妹」とさへ

**あだ名** をつけられ、承喜さんは音樂學校を望んでゐたが、許されず女子師範學校を志ざし四月からかよふはずであつたが恰も石井兄妹が京城に來た話を聞いて兩親を口說き落し昨日本社兒童音樂舞踊研究會支部長、寺田本社學藝部長、とその父崔氏が立合ふて協議した結果双方の意見も圓滑にまとまり、愈けさ十時一行と共に東京に向ふことゝなつたが石井氏夫妻はもちろん、小澤さんは妹が出來たと例の大きい口一杯にほゝゑんでよろこんでゐる、承喜さんは二人の兄を持つ一人の

**まな娘** として手の中の玉の樣に兩親から可愛がられ淑明女學校でも卒業生中最年少者として羨やまれてゐた承喜さんは朝鮮が生んだ一人の舞踊家としてまどらかな希望を胸に抱いて旅立つとでもあらうか石井氏も承喜さんには童謠や民樂を仕込んで今度再び朝鮮を訪れるといつてゐるが、されたこの父母は詩の舞踊家になつて踊るわが娘をどんなにか樂みにすることだらう（寫眞は崔承喜さん）

# 妻君もちは昇給が早い

## 鐵道局の家族手當に手加減する

滿鐵が實行してゐる最も理想的な俸給制度の一として好評のある家族手當ては鮮鐵が滿鐵の手から離れて總督府の經營になる際これを本俸に操入れたので當時家族のない獨身者は頗る不平をならべてゐたが最近に至り、當時家族手當を本俸に繰入れられた者の中に家族がなくなつて獨身同樣になるものがあり、また當時獨身であつた者が家內を迎へ子供を設けるに至つたので滿鐵時代の家族手當てを本俸に繰入れた事に頗る

**矛盾** を生じ昨今、新に家族手當てに對する不滿の聲が一部內にさかんになりつゝある、右について鐵道局では『確に矛盾があるので局の方でも矛盾を緩和したいと思つて研究してゐる、現在考へてゐる方法としては家族手當てをそのまゝ打ち切れたものにしてその後一人になつたものは今後の

**昇給** で考慮し、また當時獨身であつたものが家族持ちになつた者には今後昇給を早くして緩和して行きたいと思つてゐるから二三年の內には理想的になるだらうといつてゐる

# 穴埋めに大詐欺

## 前代議士の松島逐電す

【東京電報】東京牛込南町一三前代議士松島肇氏は豫て三十余の會社を設立して詐欺を働き三年前六ケ月の懲役を求刑されてゐるがこれが穴埋に新たに十數會社に亘し大詐欺を働いてゐること發覺し廿四日午前東京檢事局から檢事、豫審判事等が數名家宅搜査に向つたが松島は逸早く千葉縣方面へ逃走したので九州炭坑に關する書類その他二十二包の證據書類を押收して引あげた

# 鮮人だとて手加減せぬ

## 元山の脫獄事件で 注目される看守問題

元山の重大犯人脫獄事件に關聯して鮮人看守に對する種々の議論が起こつたが土居行刑課長は語る『犯人脫走の手段をなした嫌疑のある鮮看守の消息は不明だがこれは犯人脫獄幾が甘言と利慾と脅迫等あらゆる手段を弄して鮮を眩惑せしめたもので誘惑恫喝等に摧つて發作的にこの大罪を犯したものと思はれる鮮看守が犯人脫走の手段をなした嫌疑がある爲に全鮮刑務所在勤中の鮮人看守の身上に疑惑をおよぼしひいてこれが任免に或る手心を加へるといふやうな浮說は全然無根でとるにたらぬも鮮人は鮮人惡人は惡人で大田刑務所內地人看守のやうな惡黨もあるのだから內鮮人を問はず人物の精選によつて不祥事を未然に防ぎたい

# 大都市を襲ふ

## 鴨江對岸馬賊が 集團の勢力で 代表者會議で申合せた

鴨江對岸臨江、輯安、濛江、撫松、長白、安圖の諸縣に散在する馬賊各團は客年末安圖縣少河に代表者會議を開催したがその結果從來の個々の行動を廢して聯盟せる勢力により大都市を襲擊して官憲に對抗する事となり目下盛んに計畫中

## 刑務所製品廉賣

市內本町二丁目の本町ビル地下室で京城西大門兩刑務所製品の家具類在庫品整理の爲め來る七日から三日間特別廉價で大賣出しをなすと

## 道廳商人運動會

四月廿五日奬忠壇公園で京畿道廳出入の商人組合の運動會を開催する由

## 修養團の中堅青年講習會 慶北青岩寺で

修養團中堅青年講習會を慶北地方課主催で廿五日から五日間慶北金……

# 監房で首つり

## 青年會幹部 縊死を遂ぐ

【光州特電】光州青年會幹部金燦錫（二七）は爆發器物取締違反被告事件にて光州刑務所に收容中廿三日午後四時監房內にて紐ひもにて縊死を遂げた既報內調査中

泉郡青岩寺……くことになつた吉永社會主事が專らこれに當たり講師としては朝鮮與官大西內務部長、神谷地方課長、朝鮮本部からは手塚幹事が出席し二十五日午後二時開會式を擧げると

# 編輯局長に懲役八ケ月

## 東亜日報違反事件に檢事の求刑

諺文紙東亜日報社編輯局長宋鎭禹、發行人金鐵中の兩氏にかゝる保安法違反新聞紙法違反事件の公判は廿四日午後一時より京城地方法院に藤本判事係り網田檢事立會辯護士李升雨、丁兩辯護士列席の下に開廷された朝來多數の傍聽者が詰寄せ廷內は溢れるばかり判事の取調べに對し兩被告は大膽公訴事實を認め網田檢事は宋に懲役八ケ月金に懲役四ケ月（發行人として一ケ月編輯人として二ケ月）求刑し五時半閉廷した判決いひ渡しは來月一日

# 秩父宮

## ナポリへ向はる

【倫敦廿三日發電】秩父宮殿下には目下伊太利御旅行中で廿二日ゼノアに到着廿三日フインツを經てナポリへ向はせられたがヴスヴイヤス、ポンペイ、カプリ、イムーマ、オルヴイド、ボログナ、ヴエニス、ミラン等の各地を御巡遊四月十五日倫敦御歸還の御豫定である

# レデイメードの盛況

府內南大門通り丁子屋にては既報の如く去る二十一日より一週間レデーメード賣出し開催中の處價格の廉なる上に雜貨福引券の興味ある添物ある爲連日非常な人氣を醸し殊に時節柄春オーバの賣行きは尤も盛んで豫想の五割以上の出方である因に廿七日を以つて終了すと

# 原田選手大捷す

## 單球試合で

【オルモント（フロリダ州）廿二日發電】當地で擧行中のハリラクスカウンチー庭球トーナメント本日のシングル試合に於て原田選手はアールゼイボイド選手を左のストレートで破り原田は既々すばらしいショットのさえを見せた

原田 六—一 六—一 アールゼイボイド

●●●●● ニチロ軒のパン ●●●●●

府內西小門町のパン製造業ニチロ軒では今回京城商業出身の青年今田吉人君を營業主任とし大飛躍を試みることになつた

品質優良

ぬいめなし蚊帳
志き島枕蚊帳
各種仕立蚊帳
吉印のかや
廣巾蚊張地
地球美人印
亀甲紗

帝國各地發賣の有名吳服店、雜貨店にあり

大阪 吉 製造元

高級醤油

祐

キッコーユウ

最後の勝利は優良なる品質に有り

と云ふ信條の下に常に吟味の上に吟味を加へ精釀せる吾が……

眞價は遂に認められ到る處に於て御愛用家日に増し激増す……

他品と御比較を乞ふ

格言（眞の幸福は善を行て生ず）

みやこ味噌本舗

京城 奉天 嶋屋釀造所

ナイトクラブ

まだあるか なけりやあと買へ 今夜も飲むぞえ客あるぞえ

KN6

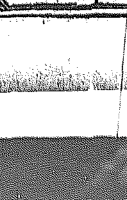

內科小兒科 醫學士 小村榮三

小村醫院

京城旭町一丁目三二 電本一六一四番

血液檢查（每木曜） 一應一般病的檢查ホ

自轉車 ドロヨケ製作 フレーム販賣

名古屋九田町 電東五四五七 岩井製作所

てんかん 子供の病ひキツヒケ

で困る方切手三錢送れ永年の病を二度と起らぬ樣自宅で手輕に治す不幸な人助に無代で贈る

名古屋中區南小川町 救生館

農家の副業告

並巢養殖は極て有利一年千圓の收入あり一畝五反歩へ金五千圓の收入也一錢切手は進呈す 無代進呈

東京巢鴨町 ……時報社

肺病全治御禮

小生儀三年前より肺病に罹り醫師藥や注射は勿論各種の賣藥迄も服用致し加療仕候も難治的……確實に同病者の全治せる事實を知り早速服用の結果不思議にも八日目に……十日目には……全治し體重も……目を増加致し居候此際……の名瀾にて……御禮を述べ併せて同病者にかゝる名藥……

熊本市花園町字西ノ前七五五

和泉悟

# 再生の春 (120)

長田秀雄作　小寺耕嶺畫

## 戀に死ぬ女（一）

翌日の午後の事であつた。その日、謙二はいつもより大分遅れて社へ出勤したのであるが、おひる過に、もう仕事は濟ましたといつて、ひよつこりと歸つて來た。糸江はちよつと驚いた。けさの姉き、起きてから、出かけるまで、いつもと違つて非常に彼の態度がやさしくなつたのを見て、糸江は、昨夜あんなに遲く歸つて來たりしたので、何か心にとがめることでもあつてけさはこんなに柔順にしてゐるのであらうと、そんな風に思つてゐたのである。昨日朝稲が訪ねていつたかどうかといふ事も聞きたかつたが、糸江は何故か聞いひ出しかねて、そのまゝとなつてしまつたのであつた。

謙二も、あたかももの忘れでもした樣に、そのことについては一言もしなかつた。勿論、それは彼の態むべき性癖の一つで、自分から折れて出ることを、非常に屈辱としたからである。糸江がきけばきのふのことをすつかり話さうと思つてゐたところ、彼の女も黙つてゐたので、眼合抜けのした心持ちで彼は出かけて行つたのである

歸つて來た時には糸江もまだおひるをたべてゐなかつたので急いでおかずごしらへなどして二人は久しぶりに先づり心持だけは打ちとけ合つて、食卓を圍んだのであつた。そのあとである。『きのふね朝稲さんがお見えになつたんですけど……。お店の方へは行らつしやらなくて？』

深い意味もないやうな普通の調子で、糸江はいつたのだつた。

『あ、來たよ。……暫くぶりで會つたが、なんだか先生この頃ムをもつてゐるらしいね。それに、氣のせゐか、少しやせて見えた。』途中で買つて來た新聞を前へ擴げながら、謙二は語らなさゝうに見てゐた。

『君子さんも別に變りはないらしいわね。……でも、十里子さんどうなすつたでせう？訊かれもしなかつたけど……』

糸江も、また問題に觸れようとしないで、そんな風に知人の噂などを持ち出した。

『彼が十里子さんだつたら、どうするかね？』

新聞を裏返した謙二は、さういつて、もらと糸江を見た。うつすらと化粧してゐる彼女は、思ひなしか、今日はいつもより美しく見えた。』

『どう思ふかつて、それはあの當時いつたでせう？あの時も今も私の考へに變りはないわ』

『あの時はばかに同情して、君子を攻撃したつけね』

『だつて、さうでせう。あなたはさうは思はないんですか』

『といふ譯でもないが……』

と、謙二はすひさしのタバコを灰皿から取つて、

『朝稲だつて氣の毒なものさね。愛なき結婚に、無理に愛を芽ばへさせ樣として失敗したんだから』

『ですけど、十里子さんのやうな柔順なやさしい奥さんでしたら、それは補ひができさうなもんですけどねえ』

『柔順やさしみだけではいけないさ。何か缺陷でもあつたんだろ。人間は表面からは分らないからね

え』

『きのふはそんなことでもいつてゐらして？』

糸江は自ら依頼した譯もあるのでくすぐつたい氣持ちがするのをちつと堪へながら何氣なくきいた。

『いや、きのふはそんな話はちつともしないさ。……尤も、夜になると、奴さん盛んに醉つ拂つて、悲觀やら憤慨やら、しきりとやつたがね。僕はろくに耳にも入れなかつた。』

『あんなに遲くまで？どこへいらしたんですか』

鎌倉へ歸る人なので、勿論彼はあれから程なく謙二と別れたものだとばかり糸江は想像してゐたのだつた。が、さうでないと聽くと彼女は謙二に對して濟まないやうな氣がした。この前のことがあるので、てつきり千紗子と遊び廻つてゐるものと思つてゐたのだ。

『M――の地下室でちよつとしたものをたべてね、須田町邊で別れるか、さもなくば一しよに歸つて來やうと思つてゐたら、奴さん少しのウヰスキイにすつかり興奮しちやつて、どこかへ行かうといひだしたんだ』

と、謙二はきのふのことを、要領よく話した。勿論、彼も自分と同時に待合を出たといつた。

『まアー』と、糸江は笑つてゐた。

『それでねえ、糸江さん……』暫くして、謙二は靜かな調子で珍しく彼女の名を呼んだ。

## 學藝界

◇早稲田大學政治經濟講義　毎年四月と十月に新學年開始、講義録月二回發行。一年半卒業學費は月一圓二十錢全學年二十四圓。詳細は東京牛込早稲田大學出版部へ。

◇立教大學生遊説　江尻發、清水力松兩氏四月二日東京發神戸發滿支那滿洲各地を經て平壌京城釜山各地遊説の筈旅程は二ケ月

◇川柳會評會　來る二十七日市內櫻井町二の三三横山狴頭子方で開く。宿題は『子供の悪戯』『影』各題五句。牛島川柳社同人主催（會費不要）

◇白鳥省吾氏（著述家）東京市外高田町雜司ケ谷龜原六一へ轉居

### 小山盤花氏三周忌

三、二〇　子の日會

摘さぶれはゆゝしき雀山椿　左人
節目のそのまゝにして落椿　歐吐虹
庭椿寺に長閑のひとゞかな　麥風
塀際や椿の下に黄座敷いて　殘佞
椿餅や小島の餅をへに発　精華
梅咲くし島居の赤や春の雪　青士
陵記も樹下音もなく春の雪　兎耳
背はめる立木の肌や春の雪　錦佃
疑なぶる子の手に消えて春の雪　宙郎
街路樹の根方夜目にも春の雪　静花
金柑の帯頭落ちし花咲く　淺子
白椿咲きみし尼の恙かな　紫朗
淡雪や藤にならべし植木鉢　秋峰

### 大邱俳句會（樂人居）

春眠の人に乾きて草の餅　金蓮花
路の盤や積み石材の間より　喜一
澄ながす庭水みち路のとう　香若
連翹の一木根元や路の盤　覓水
路の盤ー樹の枝に乾され　龍門
路の盤や川の邊りの一軒家　富峰
水かけて片手洗ふや路の盤　來人
路の擢寺都かに明けに発　露葉
路の盤枡柄をほの甘し　露湖子

## 新しい出版物

### ヨハネの書簡

熊野淸孝氏著

ヨハネ第一書本文及び講話と餘論としてヨハネ第二第三書の解釋、ヨハネ書の基督觀を掲げてゐる。本文は三年間東京富士見町教會で講演したもの整理したものであつてヨハネ書につゝまる貴い眞理と高尚な美を紹介するに親切をきはめてゐる（一圓五十錢東京牛込區神樂町二ノ二丁目發文館發行）

▲大陽（三月）加藤高明伯の追想（高橋是清ほか八氏）をはじめ軍備縮小會議と我國の對策、國家主義か世界主義か、樂浪郡王肝墳墓の發掘その他創作、文藝時評一人一頭等をかゝぐ（八十錢東京日本橋區本石町博文館）

◇大介蘇山師大獅子吼集（山崎慶〇氏編）非賣品京城若草町本派本願寺朝鮮開教々務所 ▲擬青文辭藏（一覽表（雷山霞村氏著）二十五錢京都市外深草桔木町からすき社 ▲朝鮮社會事業（四ノ二）十五錢京城府立圖書館內其研究會 ▲朝鮮瓶事會々報（三月）非賣品京城光化門通遞信局內其會 ▲滿鮮之醫界（六〇）年三圓京城本町二丁目其社 ▲早稲田政治經濟講義（四八ノ二）一圓二十錢東京牛込早稲田大學出版部 ▲日本及日本人（三月上旬）五十錢京城本町一丁目政教社朝鮮支局

◇大石南山氏（畫、刻家）男子出生。展彦と名づけた。

◇松村英子氏（俳人）滯城中のところ二十三日發退城。馬山へ。

◇宮崎臨路氏（俳人）中旬四平街殺東支鐵道沿線を視察した。

## 京日俳句

高濱虚子選

題『連翹』…（一）

連翹や妻なく住める御廟守　木浦　朴　晉楨
連翹に昔もなき雨うつくしき　釜二浦　上田　蕗雨
八達門入りて旅館や連翹花　水原　鈴木蝸牛洞
このや驛通ばかり咲きゐたり　京城　大原　宏堂
連翹の花に暮れ行く庭の內　同　清水　萍花
連翹の泥にまみれし一枝かな　同　岩佐　山石
勝鷄の尾羽つくろひや連翹花　公州　三崎　松雨
連翹の枝たわませて鳥の居し　定州　江口帆影郎
干物の落ちかたまりぬ連翹花　同　江口すゝえ
內房の開け放たれて連翹花　金泉　伊藤　南汀
連翹や洗ぎ干すもの皆白し　延安　研　雨

## 讀者らん

▲二日つけ紙上掲載醫院應府町二十六の女錢良選がございます御住所お知らせください（貞洞一金澤嘉榮）▲私は數日前本町四丁目交番所前の樂器店でレコード少しかつたが大變親切にしてくださつた他の大きな商店よ、多少この様な店を見ならいたまへ（鳥致春陽）▲十四日の黃金町遊歐生孫遠上げませう午後六時以後お出でなさい（本町一丁目本城屋井原）▲弊任官某の妻君近所の迷惑も考へず晝夜の別なく三味線ひはちつと謹んでは如何殊に隣には病人もある人間味をだしなさい（見舞客）▲英語を研究しませんか（吉野町一ノ二三庵地一徳）▲朝鮮語研究希望者へつく毎日午後七時より約二時間普通學校讀本卷四程度より親切に教へる先生あり共に研究したし（櫻井町一丁目五六村上生）▲余は經綸家の論者の一人なり現存總給法は時代錯誤にして國家の財政を危殆に導くものと斷ずよつて權威ある貴紙により速かに恩給法を根本的改正する如く國民の輿論を喚起せられん事を（大邱市外憂國士）

## 經濟欄

鮮內延べ（廿四日後場）

大邱

大阪短期歩み

大新田對道田

東京より

綿糸布（廿四日）


◎肛門病―患者に告ぐ

東京肛門病院長　谷泉述

谷泉先生肖像

痔は痔と言ふ字は疒に寺と書いて痔に罹れば死ぬ事を意味したが早い内に的確な治療をすれば病苦も去り必ず全治する。時代後れの姑息治療などして時機を失する患者の多いのを嘆き余は入來院出來ぬ遠隔者の爲め、患者が自宅で自分獨りの治療し得る理想の高貴藥を用ひて創製せるが、余の確信通り、昨今發賣元丁子堂藥房へも、全國實驗者の感謝狀が日に多く郵送されるそうで、余も三十有餘年間の經驗を傾むけ苦心創製せる志の空しからざるを何よりも喜こんで居る

ぢの藥 ヒツト

挿入藥『ヒツト』價（試用分五十錢、一圓、二圓、五圓、十圓）
塗布藥『ヒツト』價（試用三十錢、五十錢、一圓、二圓、五圓、十圓）
內服藥『ヒツト』藥價（五十錢、一圓、二圓、五圓）
婦人病治療藥『ヒツト』（膣挿入藥）藥價（五十錢、一圓、二圓、五圓）
ヒツト式痔バンド　一具金一圓

發賣元　東京市銀座新肴町八番地　丁子堂藥房　電話銀座特長（五三九三番・六三七番）振替口座東京七三一〇番
大阪市西區立賣堀北通二丁目九番地　電話新町特長四五七番　振替口座大阪一〇六番

◎全國到る所の有名藥店にあり
御用命の地は發賣元へ（前金註文送料不要、引替小包送料實費）



最良の乳母　ヒシ印ミルク

生々した成分　清々しい品質！

株式會社　祭原商店　大阪市東區安土町四丁目

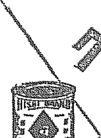

25－193の1



入院隨意　芦刈醫院
產科　婦人科　外科
京城府漢江通電話交換局南一丁
電話龍山一〇九番



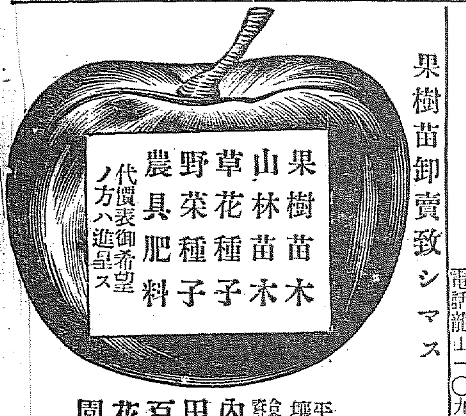


果樹苗卸賣致シマス

平壌　內田百花園　電話一三六一番　振替京城四〇五番



日本からアメリカに行く

# 神經痛リウマチスに不思議な良藥

▽日本人で此藥を知らずに苦しむ人はスグ用ひよ
▽いかなるがんこな慢性の難病にも良く効く
▽なぜ鍼や灸つけ藥温泉で治らぬか

日本人が日本で初めて發明した神經痛リウマチスのなほる藥が世界に文化を誇る英國、カナダ、北アメリカ、パンク、バーに輸出されて居る。聞く所によると歐米の文明國にまでも高評となつたのは不思議でない。式のツマラヌ藥と異つて其藥力が著しいからである、（確信を疑ふ人には統計の證明を公開す）アメリカでさへ此病氣に全く良く効く藥は無いと見へる、されば本病にて永々あれこれと求め迷つてロヂランタ關節リウマチス、筋肉リウマチス、多發性神經炎、各種の神經痛等で腰、骨、せんき、手足、ふしぐ、顏面、頭部、横はら、肋間、肩、うで、肘、節に發する痛み、はれ、ひきつりの、不治に苦しむ人は悲觀せずに直ちに試服せられよこれまでの藥と違ふことがスグ解る、かの一時押への鍼や灸つけ藥、温泉等の療治では多くの場合肝心の痛み、寒さ冷え込み又は風を引いた時、雨空の日、身體の運動の過ぎた時などには必ず特病の苦しき痛みやくり返し、終には不具者同様となり一生泣かねばならぬ、かゝるお氣の毒な人のために何萬とい上げたい治療藥（安樂散）アンラク、は吾が恩人ドクトル、ヒンスベルグ氏、アーカスト氏兩先生が實驗實用藥を基本とし更に日本人特有の病體に適合すべき南洋の天生物を加味したものでこれをのむと病根の中樞神經に緩解作用を與へ堪らぬ痛みもズキに治り多數の感謝狀と全治實例を有し數家の名聲を得…

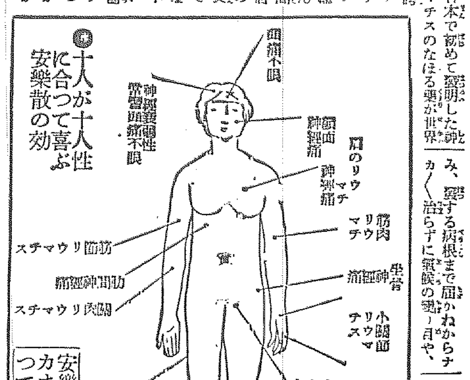


本內地は勿論、北米合衆國、朝鮮、臺灣、滿洲、支那の海外まで高評を受け輸出に忙殺されて居る安樂散はかくの如く他のできぬ不思議な力を持つて居るが服用も少しもなく胃腸をこはさず下痢も起さず氣持よく治り、十人が十人性に合ひ服用者は皆喜ぶ、他に代用品なき故必ず河合洋行の安樂散と御指名を乞ふ近頃あやしき類似品が續出したから特に御注意を要す

安樂散の藥價は
五日分壹圓十錢、十二日分二圓廿錢、慢性廿三日分四圓、郵便カワセ又は振替六日分七圓、注文は送料十二錢代金引替は送料三十錢切手にて必ず前金のこと

東京市本郷區菊坂町五十六番地
安樂散 總發賣元　河合洋行　振替東京四六一八二番　電話小石川六八三五番

京城府南大門通五丁目四番地
支店　河合洋行京城支店　電話長本局二五六七番　振替京城四六七番

京城府社稷洞二一七
支店　竹內洋行藥品部　電話光化門一三三番　振替京城七九番



赤玉ポートワイン

身体を強くする葡萄酒は赤玉

500



胃腸藥 ホシ

賢明な人はこの事を常に忘れる事を忘れません。胃腸に障りある時は勿論健康な時も、常に持薬として用ひます。

定價　二十錢　五十錢

東京　星製藥株式會社



## 朝鮮郵船定期出帆廣告

京城府光化門通二一〇 朝鮮郵船株式會社

○仁川出帆（代理店內國通運支店）
天安丸　三月二三日　東京行
錦江丸　四月四日　大阪行
羅南丸　四月一五日　長崎三角行
昌原丸　月日　新義州行
昌原丸　四月一日　木浦行
宗信丸・濟州丸（奇數）（偶數）日　濟州行
會寧丸　四月四日　大連青島行
平安丸　四月一三日　釜山上海行
羅南丸　四月九日　大連行

○木浦出帆（代理店山野回漕店）
天安丸　三月二六日　東京行
錦江丸　三月二六日　大阪行
海州丸　三月二六日　濟州島行
圖興丸　四月一日　多島海行
昌原丸　三月二七日　仁川行
天光丸　四月四日　新義州行
平安丸　三月二七日　釜山上海行

○釜山（出帆取扱店大池回漕店）
天安丸　三月二六日　東京行
錦江丸　三月二八日　西鮮大阪行
清津丸　三月二六日　北鮮大阪行
羅南丸　四月一八日　長崎三角行
天光丸　四月三日　新義州行
春川丸　三月二八日　北鮮行
平安丸　三月二九日　浦鹽行
慶州丸　四月五日　上海行
平城丸　四月一日　濟州島行
濟州丸　三月二六日　江原道行
鏡城丸　三月二六日　濟州島行
立神丸　四月八日　宇品經由大阪行
立神丸　三月三一日　元山經由浦鹽行

○元山出帆（取次店內國通運支店）
清津丸　三月二四日　大阪行
榮江丸　三月二六日　浦鹽經由大阪行
忠清丸　三月二七日　江原道行
白頭山丸　三月三一日　咸鏡道行
平壌丸　三月二七日　清津直行
光濟丸　三月二九日　城津清津行
春川丸　三月三一日　雄基行
釜山丸　三月二七日　浦鹽行
立神丸　四月六日　釜、宇、大阪
立神丸　四月二日　清津直行

電話光化門（三八六、三八四、二八七、三八五）
釜山支店　佐藤町　電長一八四番、六四番
元山支店　海岸通　電長一〇三四番、一〇二番
仁川出張所　海岸町　電長三〇一番
京城代理店　內國通運會社　電本三一七〇九番



## 大阪商船株式會社 汽船出帆廣告

仁川出帆
●大阪行（鎭山木浦經由）
沖繩丸　三月廿五日
△千山丸　三月廿六日
大信丸　三月廿八日
菊丸　三月廿八日
△伊奈波山丸　三月三十日
●東京行
△晉龍丸　三月廿四日
△西川丸　四月四日
●大連行
大智丸　三月廿一日

元山出帆
●鎭山、木浦、釜山、長崎、三角、島、三池、若津行　大智丸　三月廿五日午前八時
●城津、清津、雄基行　豐中丸　三月廿六日午後五時
●釜山、門司、宇品、神戶、大阪行　慶南丸　三月廿六日午後二時

●清津行連絡御便利　京城驛午前發御乘車、元山御乘船翌朝清津着ニ付京城ヨリ一晝夜ニテ到着

內地各港出帆主要航路　府內主要驛ニテ連絡切符發賣ス
●歐洲行毎月一回●南米行毎月一回●濠洲行毎月一回●北米行二週一回●孟買行毎月二回●南洋行毎月一回●甲谷陀行毎月一回
●御注意△印ハ船客御斷り

大阪商船株式會社仁川支店　電話一二一〇番
京城代理店國際運送株式會社支店　電話一五一九、七〇番
專屬仲次　仁川本町一丁目　田組　電話四二番
專屬荷捌　仁川港町六丁目　田組支店　電話一七四

京城日報 夕刊

【東京電報】歲費增額問題につき政友會の兒玉右二氏は絕對反對者として黨內に強いて贊成者を糾合しこれが幹部を苦境に陥らしめ これに對し幹部は何れもそれにおよばずとしてこれを止めた兒玉

## 自由航行
### 廿一日から開始

……問題の自由出入り船舶臨檢は昨日來自然廢止となり船舶の自由航行

【東京電報】政友本黨は憲政會と……この態度を……

【東京電報】政友會では總括的の……若槻首相をして進んで經濟界に關する……する我黨方法を講

## 朝鮮出版令

この程成案を得たので近く法制局に送付……審議をなす豫定である

# 死せる高明
# 猛る陣笠を說破
## 胸像を見て憲政は無條件撤回
## 歲費に絡る一挿話

【東京電報】憲政會の歲費値上黨議には幹部の說得も黨の秩序も一顧に値せずひたすらこの上程を急ぎはては黨議分裂にならうとする矢先北村西望氏が苦心の作品加藤前總裁の胸像が控え室に運び込まれて卓上に飾られたあの剛直な高明伯ありのまゝの姿に接しさすがの値あげ贊成組も故人の德にそむく事が出來ず樫山金太郎氏や吉原雄氏等諸君の眼の前にすゑられた前總裁のものいはぬ姿を何とみる地下の英靈は總裁のこの樣をみて泣いてゐるだらうと涙を流していさめたので一同これに感激してあれ程揉り立つた際もどこへやら無條件撤回に決した譯である。

## 歲費値上案は
# 有耶無耶か
## 大亂鬪劇を最後に
### この嘲ひの種を殘して

【東京電報】お流れになつた歲費問題につき、廿三日夜議會散會後各派實行委員が會合したが政友會側は憲政會側の不信を鳴らし而實するところありこれに對し憲政會の永田三郎氏は**黨議**を以て決定した以上如何んともしがたいから今後同一行動はお斷りする、と今後の行動につき、拒絕したので政友會の聯黨側長衛氏を初め實行委員は憲政會側に食つてかゝり遂にギアーを閉して守備を避け、大亂鬪を演ずるに至つたが結局來議會に實現を果たすべく各派幹部より責任のあるべき言質をとらへんと憲政會の榮安、政友會の秋田、本黨の櫻內三氏の出席を求め協議するところあつたが來議會に實現せしむることは

**結局** 有耶無耶となりこの問題については二十四日の本會議で本黨の中林氏が提案者を代表して聲明をなしかつ政友會を脫黨せんとする兒玉、東、十井の三氏に對しては各派から留放が勸告することゝして喧嘩にけりをつけた

**故加藤伯追悼會** 憲政會主催の故加藤高明伯追悼會は廿一日午後一時から芝の增上寺で催された若槻首相を初め各國務大臣田中政友會總裁其他各方面の名士多數の參拜者があつた寫眞は控室に於ける名士の呉越同舟振り

# 危機一髮の
# 歲費增額案
## 解散を賭しても
## 政府は阻止の覺悟

【東京電報】若槻首相は二十三日午前首相官邸に憲政會における歲費增額運動の主謀者と目される戶澤民十郎、戶田由美、金澤安之助、永田善三郎、佐藤富十郎、佐藤良、工藤鐵男、松田三德の八氏を招致し同問題の責を負ひ憲政內紛の端緖となり延いては黨內混亂の由々しき事態を惹起すべく政府は最初より本問題に絕對反對を聲明せるに拘らず與黨たる憲政會よりかゝる決議を出すは面目なくこの際斷然撤回の決意をされたしと條理をつくして反省を求めた結果八氏も總裁の意を諒として辭去したなほ同問題に對して政府は態度意外に強硬にて某閣僚の如きは今回の增額運動は恰も一種の勞働爭議とも見るべく世間に影響するところ甚大にて從つて政府は解散を奏請しても有要求の阻止に努めねばならぬと稱してゐる

# 俎上の兩大將
# 如何にして調べる
## 檢事局へ引張り出すか
## 自邸で調べるか

【東京電報】田中山梨兩大將にからまる機密費問題について石田主任檢事は告發人の三瓶元主計と黑幕にある小山秋作の調べを終り廿三日には三瓶小山の一派である中野次郎を呼んで事情をたづねたがこれで告發人側の調べは大部分を終へた形で石田檢事も三瓶側の調べは今明日だけで終ると言明してゐるところで當の兩大將の調べであるが檢事局では少からず頭を惱ましてゐる事の成行は絕對秘密であるが囂々たる輿論と朝野注目のうちに調べを進めるだけに一と方ならぬ苦心がある身命を賭した三瓶の告發であるからその調査內容の如何を問はず兩大將に對し一應の訊問はせねばならぬ檢事局が貴族院議員であり政友會總裁である田中男と政治界の巨星である山梨氏を被告として檢事廷に呼ぶかは最も注目されてゐるが、聞くところによると石田檢事は告發人側の調べが出來議會閉會となつてから秘密裡に兩大將邸に出向き調べるとの事でこれは前例もある由である會期中に全部を終了したいと思つてゐる

## 小山大佐召喚さる
### 檢事局緊張

【東京廿四日發電】機密費事件で廿三日東京地方裁判所檢事局の石田檢事は小山大佐を召喚取調べたが同檢事は嚴秘裡の中谷刑事部長と一時間半にわたり秘密裡に打合せ昨夜來檢事局は異常の緊張振を見せてゐる

## 譯文の
# 强奪は
## 出鱈目か

【東京電報】政友本黨の中野代議士處決要求の根據をなす露國新聞譯文を暴露のために强奪されたといふ事件に關し二十二日憲政會代議士山崎太郎氏から警視廳に告發したので二十三日太田總監より若槻內相に對しその調査結果を

# 重要案の成立は
# 滿足の至り
## 會期の延長は言明出來ぬ
### 若槻首相談

【東京電報】議會々期切迫せる今日若槻首相は記者と會見左の如く語つた

稅制整理案は政府で提出した法案中最も重要なるものであるが廿三日の貴族院豫算總會にて決定し本會議に於て成立せる事となつたのは誠に滿足の至りである十五年度總豫算は大體議會の承認を得そうであるから之又深く喜んでゐる政府の計畫した政策實行が統一的に成立して國家の進運に資することの大なるを希望してゐる會期の延長に就いてはなる可くなら延長せずに濟ましたいと思つてゐるがまだ審議すべき法案が多くあるので私は妄に言明は出來ないが斷べば

# 朝鮮鐵道網
## 建議案貴院に上程

【東京電報】貴族院各派では二十四日緊急動議で朝鮮における鐵道網完成に關する建議案を上程し研究會の佐竹三吾氏說明の任に當たることゝなつた

# 天津を李軍に任せ
# 一擧熱河を奪還
## 奉軍朝陽より大部隊を出動
## 國軍北京も放棄か

【北京電報】李景林軍は國民軍退却の後を追ひ通州を占領して北京の死命を制すべく玉田より迂回して騎兵隊進撃しつゝあり一方奉軍は天津を李軍にまかせ一擧に熱河を奪還すべく朝陽より大部隊を出動せしめた國民軍の前線は楊村にあり二個旅團を留めて李軍の北京侵入に備へてゐるが彈丸缺乏のため早晚退却の外なく遠からず北京を放棄して豫定の如く南口を第一線とし張家口方面に撤退の外なかるべし（廿三日發電）

# 國民軍いよ〳〵窮す
## 北京治安の責を負はずと聲明

【北京特電】廿三日深更におよび國民軍はいよ〳〵最後的態度として北京治安の完全なる責任を負はずと聲明した（廿四日發）

# 公使館區域
## 駐屯軍で嚴重警戒

【北京特電】時局急轉により公使館區域を嚴重警戒のため各國駐屯軍は今朝それ〴〵警備の部署についた（廿三日發）

# 北京の警備
## 國軍の亂入を防ぐ爲め
## 守備隊で固める

【北京廿三日發電】各國守備隊長會議の結果廿二日朝來公使館區域は總退却した國民軍の亂入を防ぐため機關銃鐵條網を施へ各國の駐留部隊が嚴重に警備の任に當たつて居る

## 院內閣議

【東京電報】政府は二十三日正午院內に閣議を開き會期余す所二日間の議會における議事の進行その他に關し協議したが政府提出案の三大眼目たる稅制案は廿三日の貴族院本會議にて決定し豫算案も貴族院第三分科會における郡役所廢止案の解決により午後の豫算總會にて豫算案の決定を見又關稅案も委員會にて無修正通過可決されかつ問題の議員歲費增額案も撤回と決し殆ど何等その全部に亘つて難關を通過し暗礁となるべきものなく豫定通り二十六日を以て閉院式を舉行しうるものと見なして居る

## 辭令【東京電報】

朝鮮總督府法務局長 松寺竹雄

李王職御用掛被仰付

右は篠田李王職次官が王世子隨員として外遊中次官事務臨時兼攝の爲であると

私共出發の祭は早朝にも拘らず態々御見送り賜り御芳情に難有存候乍略儀不取敢以紙上厚く御禮申上候

三月二十四日 關水武 同 米子

## 人事消息

▲青木戒三氏（新任平南知事）關水武氏（同內務部長）廿四日朝赴任

▲松寺法務局長 大邱出張中廿五日朝歸任の筈

▲榛葉孝平氏（本府土木課長）廿三日夜東上

▲三矢警務局長 廿三日より出勤

▲日下部憲兵隊司令官 廿五日午後著任

▲森岡軍司令官 廿五日朝著任

▲宮部本社副社長 廿日新義州へ

▲淸水幸治氏（鐵道局技師）洋行中の處廿三日夜歸任

▲內藤周治氏（鐵道局理事）洋行中の處廿七日夜歸任の筈

▲石川吉三氏（大倉組重役）二十四日朝退城

▲細田京城憲兵隊長 東京出張中の所廿四日夜歸任

▲大橋赤十字朝鮮本部主幹 廿五日夜東上

▲安田步兵第四十旅團長 著任挨拶の爲め廿四日本社來訪

## あすの天氣（二十五日）

今朝山東半島に小さな低氣壓ができて次第に北東に進んでくるが中部以北はだん〳〵天氣がわるくなるが此の低氣壓は今日中に國境方面を通過するから明日は天氣がよくなる

豫報は 曇―後晴

| | | |
|---|---|---|
| 溫度 | 二十四日正午 | 九、六（華）四九、三 |
| | 二十二日最低 | 四、〇（華）二四、八 |

## 對山錄

歲費値上問題は各派の大立廻り、澤正以上の殺陣振を見せて幕。得たところは前說ひの斷定書だけ。

◇

機密費問題の成行を見ると本黨の連中は大抵相當に溺つてゐる。政友會の陣笠も一百萬圓か何かのお裾分けを幹部に請求したはず。ひとり憲政會の連中に至つては、何田の金ピカ服を見せつけられていま〳〵しがる位のもので一向與黨の有難味がない。値上連が幹部を糺彈したときて、合點がいくだらう。

◇

政友會は頻に陸相を辭職させて喜んでゐる。それなら大臣のいふことは全部ナゼ信用しないのだ。おかしいぢやないか陸相だけ信用するといふのは。

◇

東武といふ政友會の總務が赤化の陰謀取締を質問した。大學でマルクスを研究しなければ危險思想は這入らぬとでも思つてるのか。

◇

帝大の新人會や吉野博士などを指してゐるが、日本に危險思想をはびこらせるのは貴公達の政黨や議會だと氣附かんか。待合酒臭い口で何をいふ。

◇

朝鮮の物價指數には國民生活に關係の薄い品目が多いといふので別に生活指數を調査しろといふ議がある。日鮮當局が小聲でいふ、ウツカリそんなものを出して勞資爭議の種にでもされては首が飛びます。

◇

內鮮人音樂家の結婚は目出たし誰か內鮮結婚媒介運動でも起して見ないか。

◇

山縣五十雄君が內村鑑三氏と共にジャパン、クリスチャン、インテリジェンサーといふ月刊英文雜誌を出した。山縣氏の經綸、內村氏の實踐、いゝ組合せだ。二人の自腹など大變面白い。意義ある仕事である。

◇

森岡軍司令官は釜山でステートメントを發表して朝鮮の軍部方面に充實改善を加ふべきもの少くないといふ。大なる抱負を以て來た軍司令官を大なる期待を以て歡迎する。

# 七曜の劍 【二百十八】
渡邊默禪作 須藤宗方畫

と、幾江は隙かさず突入つて、

『安藝守樣から御扶持を戴いて今日を過ごしてゐる身であるならばお主の體お主の命は安藝守樣に捧げられてゐるものぢやの。』

『左樣でございますとも。』

幾彌は何の疑心もなく答へた。

『されば御家の大事、安藝一國の存亡にもかゝはる事件出來の節にはその體その命を投げ出して藩公のために働くのが臣下の務、武士の道であらうのう。』

『仰せまでもございません。』

『それならば、淺野の家が潰れるか起きるか一期浮沈の今度の戰爭に召出されながら、何ゆゑ誰も病と仰せを斥はり、討死の覺悟をして勇ましく出陣をなさぬのぢや。何ゆゑ卑怯らしく假病を構へて、途中から逃げ戻るなどゝ醜はつしやる。』

必と幾江が喜ぶだらうと思つてさういつたことが意外にも反對の結果を惹起したので、藤彌は少からず面食らつた。が、この老人はいつも皮肉の表裏をとりちがえた奇警なことをいつて、若い人たちの膽をえぐりつけることが珍しくない。或ひは故意とではあるまいかあまりに矛盾した言葉である。と彼は多少の不滿をさへ感じた。で、すぐと反抗的態度に出て、

『お言葉ですが、お婆さま。それは少々私の腑に落ちかねます。私の父や兄の職人殿が、もしも討幕論を唱へて藩を導き、今日の勢ひを釀致した人であつたならば、勿論私は眞つ先がけて一番槍に加はり今頃は官軍の先鋒として働いてをつたでございませう。然し父にしても兄にしても、討幕といふことは大の不承知で、德川に敵對するのは藩公の御先祖のお誼に悖るやうな不義背恩の所爲であると大聲疾呼なされたでござりませう。それゆゑに父も兄も殺人鬼に倒されて、あのやうなわびしい運を遊ばされたのではございませんか。』

『いかにもさうぢや。』

『然らば、討幕の軍に加はることは、先刻、妹も申す通り父と兄との志ざしに背き節を傷つける裏切の仕業であつて、それこそ神のゆるし玉はぬ不忠不孝でがなござりまする。幾彌は不忠の盜人といはれましても、父や兄に刃向けのできぬやうな臆病ではいたされませぬ況して今度の軍は藩公の思召から出たものではなく、壯熱の家老二三のやからが……。』

『これ〳〵、思ひ違ひをしてはなりませぬ。それは少し違ひまするぞえ。』

『何が違ひます。』

二彌は躍起となつた。その傍から富士も眉をあげて、兄に聲援した。

『さうですとも、さうですとも、お婆さま、その通りでございます。お父さまは誰のためにお殺されになりました。仙石のお家は何のために取潰されお婆さまは何ゆゑにこのやうな浪々のしがないお身になられたのでござりますえ。みんな討幕派の仕業ではありませぬか。憎うて憎うてならぬ仇の先に立つてどうして旗持ちがなりませう。御無理でございます。』

悲憤に身ぶるひし、ひとみには涙が光る。幾江は落つきはらつて

『まア、靜かにおつしやい。成る程、父や兄のことを考へたら、一途にさう思ふのも、さらく無理ではないけれど、しかし、お主の親御樣左衛門殿や、伜職人が佐幕論をやかましう申し唱へたのは安藝一藩の向背がまだどちらとも取きまらぬ先であつたではないか。しかし、たゞ今では一人の佐幕黨もなく、藩論が勤王討幕といふことに決定して見れば、親と考へ道して見ねばなりませぬ。たとひ以前のうちは家來の私論であつたにしても、藩公の思召しがしかとおきまりになつて、いよ〳〵勤王討幕ぢやといふお觸がかゝらなければいかな家老職でも叨りに出兵などの取はからひができるものではありませぬ。も早御上意となつた上は、どのやうな異存があらうと、上の思召しに從ふのが、コレ臣下の道ではありませぬか』

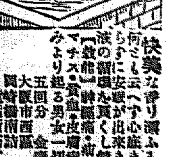

登錄商標 調味酢精

粉末酢（こなす）

現代的風味と品格を備へる超世界的調味料の出現

原料は橙中に含む天然酸精小瓶一瓶橙二十個の精分を含む。

特許出願中

定價 小瓶金三十錢 德用瓶金壹圓

保健衞生上最も必要なるビタミンを多量に含むカン、ダイ〳〵等より化學的操作により、その含有精分を抽出し苦味を取去りたる精製粉末です。

一、コーヒー匙二杯で一合の酢がたちまちに出來上ります。然も橙の香氣溢りあらゆる酢の物料理に應用して滿足なる調味料を得ることが出來ます

一、粉末酢は湯水醬油等に自由にとけ使用簡便、絕對に變味腐敗せず御使用の御家庭には經濟上一新紀元をもたらします。

製造元 日明製藥所

B 09

九大・旭博士創製指導

養毛補精 內服聖藥

玄華（ゲンカ）

發毛促進……脫毛防止

（說明書申込次第贈呈） 一流藥店にあり

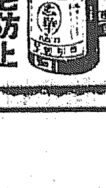

錠劑 二〇〇錠入 七圓 四〇〇錠入 十三圓

包裝 二八瓦 三圓 六〇瓦 六圓 一二〇瓦 十一圓 二四〇瓦 二十一圓

醫家用 六〇〇瓦

調味酢精 粉末酢 發毛內服藥 玄華 治癩新劑 サルガル 小倉市日明 本舖 日明製藥所

代理店 東京 大阪 大木合名會社 振替 …

登錄商標 蜂印 イ只靴 運動靴 發賣元

見本陳列 相場表進呈

蜂メリヤス

大阪市東區南本町四丁目

現金問屋 中川商店

振替大阪一三〇五三番 電話船場二六〇五番 二六〇六番

# 第五十三回の御誕辰を迎へられた 昌德宮李王殿下

昌德宮李王殿下には春暖と共にいよ〳〵お元氣を増させられたが二十五日は第五十三回の御誕辰當日に相當するので當日正午十二時仁政殿にお出ましになり李王職高等官並に同待遇者に拜謁され次いで御親戚優遇者に拜謁され同じく祝詞を受けられ續いて高等官夫人御親戚優遇者夫人に拜謁祝詞を受けられ長官は仁政殿にて殿下に代つて判任官並に同待遇者の祝詞を受け零時三十分より仁政殿西行閣にて拜謁者に御誕辰御祝の宴に陪宴させられることになつてゐるなほ例年御誕辰宴には齋藤總督政務總監軍司令官同參謀長を御招待になる例であるが齋藤總督も總監も不在で軍司令官も着任の途中にあるので本年は御招待はお見合せになつたと（寫眞は最近の御撮影で特に本社へ御下げのもの）

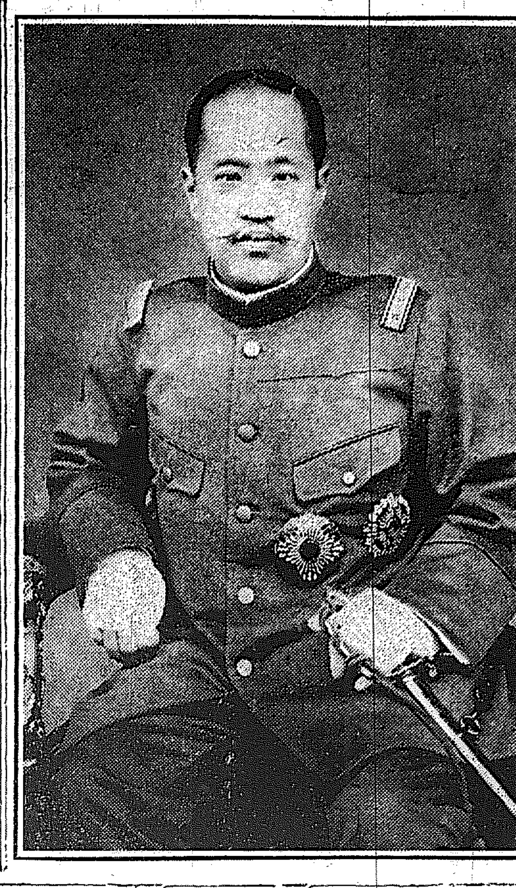

# 王世子殿下 隨員きまる

## 篠田次官以下七名

【東京電報】李王世子同妃殿下の御渡歐の日も迫り隨行員の顔觸は春暖の陽氣さであるが今回の御洋行は特に李王家としても最初の事でありお伴の人々も左の如く嚴重なる人選の結果決定された

李王職次官　篠田治策
御用掛　金　應善
王世子附武官少佐　佐藤正三郎
御用掛　三浦　清
典醫　高階虎治郎
同囑託　安達　大一
外侍女　一名

右の内安達囑託は元東京成城高等女學校長にて英語に通じ前後八回の渡歐に經驗ある人である

# 王世子妃 御用掛

## 三浦彌五郎氏未亡人任命

【東京電報】李王世子同妃兩殿下御渡歐につき御用係中一名欠員ありし所今回三浦きよ子女史が殿下附御用係として任命さるゝ事となつた、同女史は故三浦彌五郎氏の未亡人で故彌五郎氏はかつて駐韓國統監府理事官京城府理事長等を經てスキツル特命全權公使たりし事があるなほきよ子女史は主として通譯および、妃殿下御身の廻りの御用を承はる由である

# 御用掛の 松寺局長

## 申分ない適任者

總督府法務局長松寺竹雄氏が李王職御用係を仰せ付られたことは既報の通りであるが右は篠田李王職次官が近く洋行することに決定したので同氏の留守中種々御用掛をなすもので、李王家としては近親の關係その他種々の點について次官に相當する內地人御用掛の必要を認めたゝめこの實現を見たもので宮內省官制により御用掛を設くることは自由で、東京滯在中の總督、總監打合せの結果李王家の御希望により松寺法務局長を推薦したらしく同氏は申分なき適任者といはれて居る。

# 各位へ宜しく

## 大塚氏令孃から

東京なる大塚氏令孃瑛子孃から廿三日迎日灣遭難人あてに左の謝電があつた

本日其地に於て特に鄭重なる追悼會を催され亡父ためて泉下に感泣すべし不取敢御禮申し上ぐ右各位へ御披露を願ふ

# 念入りの捨兒

## 二兒を東京まで連れて行き

【東京電報】二十一日朝東京驛待合室へ二人の幼兒を捨て逃走した犯人の身元につき、警視廳では極力捜査中であつたが右は京畿道龍田方郡三島町字二日市町渡邊海[illegible]となること判明した渡は二兒を捨る爲上京したものらしいので行方捜査中

# 裏切つた職工の家 數ケ所から怪火

## 木浦朝鮮製油の盟休事件 警察襲擊も企む

【木浦電報】木浦の朝鮮製油會社の職工の罷業は全く職工側の失敗に終り同社は一部職工の復歸した以外の不足は新たに募集して過般來平素の如く作業を繼續してゐるが

**失敗** したる職工側の不穩分子數十名は去る十七日同社に寄り暴行を働いたので主謀者十數名は直に檢擧目下留置中であるが二十一日は木浦警察を襲ひ之を取戻さん計畫ありとの噂あり警察側も

**警戒** を嚴重にした處遂に手が出せず平穩に經過したがこゝに奇怪なるは同夜より翌二十二日の午前一時頃まで府內各所に散在する製油會社復歸職工の住宅數ケ所に怪火ありさいはひ何れも早く發見して消しとめ大事に至らなかつたが警察當局は罷業團の仕業とにらみ目下被疑者を逮捕取調べ中である

# 鹽專賣を種に 保證金を騙取す

## 其の手にのるな 水口專賣局長談

朝鮮に內地と同樣鹽專賣令が施行されるだらうといふ噂については專賣局でもしきりに打消て居り事實また何等の擬議のない所であるが鮮人の一部間に右の噂を

**金儲け** の餌にして良民から金を捲き上げて廻る者があるので專賣局では當惑し水口局長は次きの如く語る『先日咸北の田舍から一老人がやつてきて近く朝鮮に鹽の專賣令が布かれそのあかつきには各地に特約店が設けられる、その權利をとつてやるから

**保證金** を納めるやうにと或方面からしきりにすゝめられどうかと思つて尋ねに來た、といつて來たのでそんなことはないからだまされないやうにと諭した所老人は喜んで歸つて行つたが若し

**他にも** さうしたことがあるやうだつたら全然事實ないことだから瞞まされないやうに注意して欲しい』

# 馮の首

## 賞金百萬弗

【上海廿三日發電】廿三日夕刊新聞の報ずる處によると張宗昌は今回馮玉祥の首に對し百萬ドルの賞金をかけたと

全國飛行士 [illegible] はれる全國各等飛行士操縱士競技大會は、いよ〳〵來たる [illegible] たゞこ入れ初め大阪每日、東京 [illegible]

恐喝罪で告發 府內面營林の百貫長者井一特一家 [illegible]

鉛石鑛業所出の二組は一俄撒難と共に廿五日京城驛に寄られる事と [illegible]

訪日丁抹機 アレツポ到着 [illegible] がポトレツト中尉機の他の一機は往に殘留しない [illegible]

[illegible] 島附近の濃霧に乘上げ沈沒せしめたる事件は廿三日午前十時から盛 [illegible]

司法官會議 四月下旬開く [illegible] 平壤へ出張を命ず [illegible] 赤木萬二郎 [illegible]

十日目の勝負 京都の聯盟相撲 [illegible] 常陸島（ハタキ込み）福田川 綾錦（釣り出し）能代潟 常陸嶽（打ちかけ）若太刀 [illegible]

# 師團增設も腰が落ついて

## 管內の實情を觀察した上で意見を述べる 森岡軍司令官釜山で語る

【釜山特電】新朝鮮軍司令官として赴任の途にある森岡守成大將は要塞司令官をしたがへ廿四日朝の連絡船で釜山に上陸、和田知事以下在釜官公民、在鄉軍人團の出迎へを受けてホテルに休憩、同日は東萊溫泉蓬萊館に休憩し同夜釜山發列車で京城へ向ふはずであるホテル休憩中同司令官は語る『朝鮮には參謀本部の課長時代に來たことがあるのみで

**白紙と** いつていゝ、朝鮮に師團增設および特科部隊の增設についての意見は赴任後管內の實情を一べつした上でないと突嗟的なことはいひたくない自分の意見は從來の方の東京方面者にはなしてある。あれ以上は何もいへないといつて左の如きステートメントを發表した『今回大命を拜して朝鮮軍司令官の

**重職に** つくことになつたのはまことに光榮の至りである、今後勤務力職務を遂行しもつて聖慮に酬ひ奉らんことを期したい、ついては在鮮官民御一同の御後援にまつこと非常に多いことゝ信ずる、諸君も何分よろしく…本朝半島の一角釜山に一歩を印しその

**繁榮を** 見て從年を追想し發展のいちぢるしきに一驚を喫する次第である、思ふに鮮內の各地もかくの如く着々として開發せられつゝあると信じ同慶の至りにたへないが朝鮮の將來についてはなほ幾多の問題が横たわつてをることだから我軍部方面においてもまた國防上の見地に基づきあるひは一般施設に伴なひ充實改善を加ふべきものが少なくないと思ふ之等はいづれ着任の上詳細に研究調査した後でないと

**具體的** に說ぶることが出來ない、要するに軍部の施設は云ふまでもなく主として軍事上の見地に基づき定めらるものであるがつとめて一般行政と連繫を保持して一致協調奉公の誠を盡さんことを希望してやまない次第である』

**騎兵科** 出身の大將はむしろ瘦身肥滿、齋藤總督のタイプを小さくしたのに格好な好爺ぶりである

# 松島遊廓事件 愈よ本舞臺に入る

## 東京の關係者も大阪で取調べる

【大阪電報】大阪地方裁判所檢事局で取調べ中の松島遊廓事件、島德藏件につき打合せのため十八日東上した金山檢事正は廿二日朝、秘密裡に歸阪し大田黑檢事長と鳩首相談したが事件は同氏の歸阪と共に愈よ本舞臺に入り東京の關係者も大阪にて取調べることになり異常の緊張を示して來た

# 京城なつかし 今秋また來る

## 石井漠氏と小浪さん 朝鮮に永住したいといふ

本社後援の京城における三日間の新作舞踊詩會で十分天才を發揮した石井漠、ピアニスト保科輝雄氏等一行は廿三日朝京城に名殘りを惜みながら仁川に向つた今夜仁川明後日釜山の各一回づゝの公演を了はると直に

**東京に** 歸りあげるはづであるが漠氏は廿四日のあひだにすつかり名しみになつた小浪さんも『朝鮮は兄や私だちが夢の國とあこがれてゐたのでしたが、今度お伺ひしてみるとほんとうに故里に歸つたやうな氣がします』と語る漠さんは『この秋に是非また京城を訪れたいと思ひますが、時來に許さるれば

**京城に** 本據を構へる決心です、そして今秋お伺ひしたときは京城の貧民孤兒廢兵達を集めて私等一行の藝術をたとへ一夜なりとも彼等に提供してさうした惠まれない子供等に生れたまゝの私の舞踊を見て貰ふ考へです』とさすがに石井兄妹の目には涙さへしのばれた

# 倭城臺の 火事騷ぎ

## 總督府舊廳舍から出火

廿三日午後十時四十分頃倭城臺總督府舊廳舍二階元森林産局のあつた處から發火大事に至らんとしたが直に消し止めた原因は取調べ中▲府內昌德洞四九五電氣會社電車課監督係片瀨方より廿三日午後八時十五分出火したが直に消しとめた原因は濫どるの不仕末

# 海軍機の 夜間飛行

## 新記錄を作る

【橫須賀電話】橫須賀海軍航空隊の夜間長距離飛行四日市追濱間二百マイルの飛行は山口少佐指揮のもとにエフ五號艇二艇中島大尉水野曹長操縱廿三日午後七時四十分無着陸追濱着、又龍輸送機清水を同日午後八時發したる伊藤大尉木村中尉操縱ハンザー水上機二機もこれと相前後して無事追濱へ歸着した之は我飛行界の新記錄である

# 李王世子 送別宴

## 總督が御招待

【東京電報】齋藤總督は二十三日午後六時より四谷仲町の私邸に來月十五日神戶解纜の白山丸にて御渡歐の途につかせられる李王世子同妃兩殿下を御招待申上げ送別宴を催した

# 京城府の マーク

## 千餘種集まる

二萬に達した京城府の紋章！ふさはしい新らしい大京城府のマーク募集は一月末締切の豫定を三月中まで延期したがすでに應募人員三百五十名千餘種に達し一人三種以上の應募者も多數あり遠く內地は佐賀大阪方面からのものもあるなほ期日も數日あるので至急發附されたいと懸賞は一等一人百圓、二等二人三十圓づゝ三等三人十圓づゝである

永々皆樣のお世話になりましたが今回歸國することになりました、紙上を以てお暇乞申上げます。
仁川山手町　松田　壽

# 印刷職工 同盟罷業

## 新聞も休刊

【咸興電報】咸興市內六十余名の印刷職工は先般來紛議の結果一致して各工場主に對し賃銀三割値上、勞働時間短縮、解雇手當ての增額等を要求中の處交涉成立せず遂に同盟罷工の手段に出でた爲印刷業者の新聞報もその厄を同じうし廿三日付の新聞から發行不能に陷つたが、この罷業は一部左傾的な連中の煽動に基づくもので過激なる態度を示して居るが工場主側の態度は頗る強硬である。

# 鐵道のやうに 制服が欲しい

## 郵便局長の希望に 遞信局首をひねる

過般來各分掌局で開かれた郵便局長會議の席上數ケ所の郵便局長から郵便局現業員に對し制服制帽の供與方を希望する者があつて極力意見を開陳したさうである、その理由は種々あるが要するに鐵道現業員に制服制帽があり鮮人にも制服制帽を給し給料においても鮮人と差異の少い屈強たる現業員には制服を供與しないのは不公平であり一定の制服を着用せしむる事は服務規律の點からもその効果があるといふので全鮮における郵便局現業員（郵便所を除く）は約三千余人ありこれ等に制服を給するとすれば少くも年十五萬圓を要するので今俄に實現する事は不可能であるが充分研究の結果豫算の都合によつては實現必ずしも困難ではないと考へられて居る

# 春の競馬

## 四月一日から 漢江々畔で

朝鮮人朝鮮競馬倶樂部ではいよ〳〵來たる四月一日より四日間龍山漢江河畔競馬場にて春季競馬を開催することになつた、競馬熱のさかんになると同時に出場馬匹も殆どサラブレツト種になり優秀な馬匹も多いが本年は例年に比し內地よりの遠征馬多く出場馬の大半は今回輸入せられたものが多い去る二十一日馬匹檢査及毎午前中練習の結果顯出せられてゐるものには從來からのサツマ、チユウ、ホツカイ、キンサン、サンダー再度遠征のサツナミ、と新遠征のハヤテ、イナスマ、ハヤト、チリヨウ、ハヤサクラ、コクラ、プライム、タカチホ、カシマヤマ、タイヨー、ミカツキ等何れ劣らぬ名馬がある又新抽籤馬では大村の高千穗の鋒、津川氏のサンプク津留氏のホーリユウ仁川大平氏のハツサクラ、群山脇田氏のハチリユウ、日和佐氏の松風松の家のホーショー花仙の南山號等有望視されてゐる現在申込馬數は八十頭に達し稀に見る多數で競走も火花を散すことであらう

# 押し寄せる 音樂家の群

## 藝妓さんも乘り出して 活氣づいた放送室

京城のラヂオに美しい內容を盛らんと遞信局員が大童となりかくれた天才をさがしてゐることは既報の通りであるがお役所の仕事でも娛樂本位のラヂオだから柔かい方面へも手を延ばさねばならぬと花柳界、學校、各お師匠さんと一生懸命にさがした結果朝鮮舞踊協會をはじめとして琴の金子俊明、ハーモニカの龍山中學校讃話には同校の大追先生が乘だしてラヂオは急に賑やかな曲目をならべることとなり千葉の梅香も新內をやるといふ盛況振に遞信局は大喜びをしてゐる

# 教祖祭典の 不正事件暴露

## 天理教購買組合に 司直の眼が光る

【奈良電話】本年一月四十年祭の盛大な式典をあげた奈良縣丹波市町の天理教では數十萬の信徒が參拜に來るのでその生活必需品を供給するため本部直屬の購買組合を設け米その他日用品の購入をしたが最近に至り購買組合中不正事件があるので所轄署では內偵してゐたが廿三日組合事務員和歌山縣生れ海城德三郎（三）を召喚、長時間取調べの上、一まづ歸宅を許したが取調べの進展につれ或は意外の方面に波紋を描くかも知れぬ

# 寶石專門の 七人組

## 脫獄犯の首魁以下捕る

【ニユーヨーク廿二日發電】昨日來ニユーヨーク其他諸市に於て寶石專門に盜み廻つた七人組の強盜團が今回逮捕された、首魁はツイツトモアと稱する有名な脫獄犯人で昨年中各地で行はれた七名の殺人事件にも關係あるらしい彼等の盜取した寶石は百萬ドルになると

# 飛込み自殺

廿四日午前十時三十分京城驛發釜山行列車が水色驛通過約二丁の所に差かゝつた際突然鮮人男が飛込轢死したが調査の結果高陽郡神道面總藍里一四七池順伊（二）と判明原因は時節柄精神に異狀を呈したものらしい。

## 映寫幕

黃金館（廿五日から封切）▲聯合映畫現代劇勝川三之助、三島洋子主演『クロースワード』一五卷[illegible]を脚色せるウイタ會社の世界的大史劇『サムソンとデリラ』[illegible]萬哭、マキノプロダクション御室スタヂオ『修羅八荒』第二篇

## けふの値段 廿四日

公設市場小賣相場

一、十六寸豆　百匁　一三
一、丸ウヅラ　同　一〇
一、白丸ウヅラ　同　一〇
一、長ウヅラ　同　〇八
一、金時豆　同　一〇
一、小豆內地　同　〇八
一、同朝鮮　一升　二八

## あすの放送（廿五日）

一、ニユース▲童話（不思議の木）龍山中學大垣教諭▲新內若井ツエ子▲觀世流謠曲（天鼓）赤の木〳〵中川福次郎安田經太郎▲映畫劇塚本桃水外數名▲尺八三味線合奏加藤嶺斗池大檢校加藤夫人▲ハモニカ龍山中學有志

## 明日（廿五日）

◇日の出小學校卒業式　午前十時
◇南大門小學校　同　上
◇櫻井小學校　同　上
◇鍾路小學校　同　上
◇西大門小學校　同　上
◇元町小學校　同　上
◇南山小學校　同　上
◇濟生院　同　上


株式名義書換停止公告
四月一日ヨリ第二十八回定時株主總會終了ノ日迄當社株式名義書換ヲ停止ス
大正十五年三月廿五日
朝鮮郵船株式會社

間違つたら百圓進呈
朝鮮勸業信託株式會社

給判じ募集
ケケケケ イ ○
（正十八金指輪保證刻印付）

應募規定
右の番は目下宣傳中の二種の品名です振つて御解答の事
解答者はハガキに住所氏名明記して弊所迄御送付の事
解答締切は新聞發表後七日以內とす
正解者には抽選の上壹千名に限り左記商品提供す
提供品
正十八金純保證 蒲鉾形金指輪 壹千個
純ニツケル流行十五型 サンアプライヤ懷中時計 壹千個
東京市本所區太平町貳丁目
東洋貴金屬製作所
振替東京三九四四八

婦人科 婦人病一般
泌尿器科（血尿膀胱）腎臟膀胱尿道系疾患
皮膚科 梅毒 淋病 下疳
岡元醫院
京城本町四丁目 岡元濟二
電話本局三六六番

第一等の名の顯れ
1 FIRST
REGISTERED TRADE MARK
純粋フアストメリヤス
製造元 東京日本橋元濱町 高政商店
月刊 高政商報
取引御希望の方に限り店名捺印御申込毎月呈上

あましきま折箱
最新折疊式
特徴
◎見本型錄二錢切手封入
時代の要求せる文化的折箱
美術包裝紙附
折り疊みて容積少なし
用途 料理。辨當。菓子等
製造發賣元 名古屋市南區八熊町畑代
栗本經木工業社
電話南三三九六
◎特約店募集

Chojiya SEOUL
召せ!! 輕快なスプリングコウトを
英國製ウオステツド　四十三圓　四十八圓　五十三圓
同 カルゼ　四十圓　四十五圓　五十圓
特價品　三十圓　三十五圓
廿七日マデ雜貨景品券贈呈
株式會社 丁子屋洋服店

觀來御ずせ逸を期の此ふ乞
兩刑務所請負製品在庫品
整理の爲め特價提供
家具大賣出し
會場 本町ビルヂング地下室
期日 二十七日、二十八日、二十九日（三日間）

青年會人バザー
時 三月二十六日（金曜）二十七日（土曜）午前十一時より午後十時まで
所 太平通 京城基督教青年會館
（模擬店）いろ〳〵（餘興）奇術海老一座外種々
格安販賣
子供服、毛布、靴、石鹼 角田被服會社
子供服地、小切レ 岡田商會
獨逸品雜貨、文房具 竹內商會
毛糸、毛糸編物、エプロン、婦人下着類
子供洋服、婦人用品 岡本子供服店
洋菓子、サンドウイチ 龍山子供服店
ハム、ソーセーヂ 東洋軒
靴、饅頭、羊羹 三好野
虎屋、西亞菓子、松の花 キヤンデーストア
露西亞菓子、各種 フローラ
ラジオ附屬品及び寫眞器械 上田寫眞機店
メランドリン 竹內
ブトン 文具
少年少女ニコニコデー

帝麻 テイマーリンネル
朝鮮抜糸綿工 [illegible]
加工用
麻生地
尾琴屋

內地人看守募集
來ル三月二十七日（土曜日）午前九時當所（京城府西大門刑務所並ニ支所）ニ於テ採用試驗ヲ執行ス詳細ハ當所ニ就テ承合セラルベシ
大正十五年三月
朝鮮總督府刑務官練習所

第十五回內國家禽共進會高位一等賞受領
銘鶏種卵實費分讓
京釜線水原 原養鶏部
御申越次第カタログ進呈

新規株券引換公告
當行株式併合後ノ新規株券出來致候ニ付三月二十五日ヨリ京城本店ニ於テ株券預リ證ト引換ニ御交付可致候也
大正十五年三月廿五日
京城 朝鮮銀行

# コドモページ

## 新作童話 忠兵衛さん

仲木貞一作

と、大きな聲でいひました。」

……四……

いく日かのちには、船はぶじに九州の港へつきました。

ちやうど夕方でしたが、越後屋の主人は、さつそく船にのせてきた白木の棺を、また人夫たちにかつがせて、をかへあがり、忠兵衛さんの家をたづねたところ、すぐわかりました。

家からは大きいはうの息子が出て來ました。

『さて、むす子さん。ほんとにお父さんはお氣のどくなことで…』

と、主人は、しよたいめんのあいさつをすましたあとで、さういつて、涙ながらに忠兵衛さんの病氣のことから、とう〳〵死んだことまで、くわしく話しました。

『それでね、かうやつてわたしがはる〴〵船でお父さんの棺をとゞけて來ましたのでな……。』

『さうですか。それはどうも遠方のところをわざ〳〵御苦勞さまでございました。』

息子はさういふばかりで、すこしもかなしさうな樣子をしません。

越後屋の主人は、まつたく意外に思ひました。生きてゐるうちに返さないで、死骸になつたものをおくりとゞけて來たので、忠兵衛の息子や、かみさんに、どんなにうらみごとをいはれるかわからないと思つて、じつはそれを心配しいしいやつて來たのですが、向つて話をして見ると、すこしもさういふことはないばかりか、ちつとも泣きもしないのです。

親の忠兵衛は、あれほど子供のことをおもつてゐたのに、子供はすこしも親が死んだのをかなしさうにもしない。これは親不孝者かもしれないと、主人はさうおもひました。

すると、その息子は奧のはうをむいて、

『お母さん。お父さんの棺が來たよ。座敷へ上げていゝだらう?』

『來た?』

さう答へながら、そこへ次ぎの息子が出て來ました。

この息子もちつともかなしげな顏をしてゐません。

それに、父親が死んだといふに、この弟は衣物もかへて出て來ないのです。越後屋の主人は、すこしあきれました。

なんといふ子供たちだらう?父親が死んだといふのにこの息子たちは泣きもしない。こんな親不孝な子供なら、わしの方がもらひたくないと、主人はそんなことまで考へながら、棺について座敷へ通りました。

座敷にはローソクのひが明るくついてゐました。

『お客人、さアどうぞこちらへ、お出でくださいませ。』

弟の方が、床の間の前へあつい座布團をしいて、越後屋の主人をまねきました。『はい』主人は靜かにそつちへ行きました。

……五……

『これは〳〵遠方のところを、どうも御苦勞さまでございました。おかげさまで夫にも、みんなが會へます。』

忠兵衛のおかみさんが、つぎの間から出て來て、あひさつをしました。

しかし、このおかみさんも、べつだん涙を出さないで、ふつうのあいさつをしてゐるのでした。

どうしたことだらうと、越後屋の主人は、ます〳〵ふしんに思ひました。けれども、顏色には出さないで、おかみさんにもくわしい話をして、くやみをのべ、お金を千兩出して、おこうでんにといつてあげました。

『これはほんのわたしの志ざしです。忠兵衛さんにはずいぶんはたらいてもらつたので、まだ〳〵これ位ではお禮はすみませんが、まア、ともかく、これだけ おさめておいてください』

『まア、さういふ御心配はどうぞなさらないやうに……』

と、おかみさんはしきりにじたいしましたしかし越後屋の主人は

『いえ、もと〳〵わたしの店があれだけになりましたのも、忠兵衛さんのほねをりなんですから、これくらゐのことをするのは、あたりまへなんです。どうかご遠慮をなさらないでおさめてください』

と、いつてどうしてもきゝません。そのうちとなりの部屋から母親をよぶ息子の聲がきこえました

『はいよ』

と、いつて、かみさんはそつちへはいつていきました。

越後屋の主人は、みんながすこしも力をおとしてゐないのを不思議に思ひながら、ボンヤリとしてそこにすわつてをりました。すると、となりの部屋から母子の話聲がきこえます。

『わざ〳〵おくつて來てくだすつたのだから、なにかごちさうしなければいけないでせう。』

さういふのは兄のはうの息子です。すると、弟がそれにこたへて、かういひました。

『さうだよ。御遠方のところをわざ〳〵いらして下すつたんだからと思つてね。ちやんとその用意はできてゐるんだけど、お相手をする人がなくてこまつたね。』

『お酒のお相手は、ぼくらのやうな子供ではだめですよ、お母さん……お父さんをおこしたらいゝでせう。』

『さうだね、兄さん。』

つぎの息子がいひました。

『さうだね。さうする外にしかたがありませんね。』

『お父さんはいつまで寢てゐるんだらうな。もう起きたらいゝだらうに。』

さういふのは二番目の息子です。

……六……

やがて、忠兵衛さんの棺のおいてある隣の座敷へ、おかみさんと子供たちとは、それ〴〵膳をもうけて、ごちさうを出しました。

そして、かみさんは大きなマサカリをもつて出て來ました。越後屋の主人は、どうするのかと思つて、ふしぎな顏をして見てゐました。すると、かみさんは棺の前へ立つて、かういひました。

『もうとつくに家へついてゐるぢやありませんか。いつまでそんなへんなかつこうをして、寢てゐるんです』

米屋の主人は『おや〳〵』と思ひました。死んだ人間にものをいふのはこはの女きちがひにでもなつたのかと思ひました。へんなことをいふものだとけゞんに思つてぢつと見てゐると、かみさんは、『エイツ!』と一聲はりあげてそのマサカリで棺を打ち破りました主人は『アツ!』といつて、おどろきました。

すると、おどろくではありませんか。今まで死んで棺になつてゐるとばかり思つてゐた忠兵衛さんが、突然『あはゝゝゝ』と大きな聲で笑ひながら、ムツクリと棺のなかにつッ立ちました。

と、米屋の主人は、全くびつくりして、キモをつぶしてしまひました。

『やゝ、こりやどうぢや!』

『はゝゝ。旦那、おどろきましたか。』

忠兵衛さんは、棺から出て來ながら、まだ笑つてをります。

『おどろいたもないもんぢやないか。げんに死んでゐるものが、こんなに突然生きあがるなんて、こりや一體どうしたといふんだね』

『べつに譯もなにもありやしませんや。旦那が一からわしにひまをくれないもんだから、かりに死んでみせたんですよ。』

『なにをいつてゐるんだい。げんざい醫者が來て、もうだめだといつたぢやないか。死んだまねどころの騷ぎかい。……お前はなんだろ、幽靈だろ?お化だろ?』

『あはゝゝゝ。さういふ旦那こそ、わしの目にはお化に見えますぜ。』

『とんでもない、』お前こそ、歸りたい〳〵と口ぐせのやうにいつてゐたのが、やつとかうして家へ歸られたんで、お化にばけて出たんだらう?さ、正體をあらはした。いつまでも人をだましてゐると、その分にはおかないぞ!』

越後屋の主人はだまされてゐると思ふので、なか〳〵きゝいれません。

『こりや困るな。』

と、忠兵衛さんは頭をかき〳〵

『なんで、旦那をばかしたりなんかするもんですか。これはほんとのわたしですよ。忠兵衛ですよ。うたがひをはらして下さい。』

『いゝや、きかぬお化だ〳〵。』

(次の木曜につゞく)

◇……仲よく遊びませう

## ぐる〳〵廻る家に 顏が四つある人間

### 子供は決して酒飲むな 飲むと警察へ呼ばれる

ある處に大醉漢のすきな、父と子がありました。ある日父は、いつものやうに、よつぱらつて歸つてくると、そこへまた同じやうに、子もよつぱらつて歸つてきました。そこで

◇……父は子に 『お前のやうに顏が三つも四つもある伜にはこの家はゆづれぬぞ』といひました。すると、子供はすぐさま『それこそさいはひだ。こんなぐる〳〵廻るやうな家は、こつちからごめんだ』と申しました。みなさんこのお話を何と考へますか。父は酒をのんだために子の顏が三つにも四つにも見えたのです。子もまた、酒をたくさん飲んだため、家がぐる〳〵と廻るやうに見えたのです。」

◇……酒をのむ と、物事が正しく見られなくなるのは、これでもわかりませう。お酒を飲むと良心がしびれて、惡い事を平氣でやるやうになります。人を殺したり強盜をしたりするやうな惡人は多く酒で身を持ちくずしたのです。このやうに酒は大きな害がありますから米國では大人も子供も決して酒を飲んではならぬといふ法律が出てゐます。そこで米國では、惡人がへり、貯金がふえ、まじめな人が多くなつたと申します。日本でも未成年までは酒をのんではならぬといふ法律が出來ました。子供のくせに酒をのむと警察にひつぱられます。諸君は

◇……よい國民 になるため また諸君の事業に成功するため、決して酒をのまぬことを決心して下さい。酒は身體をわるくし、頭をわるくし、貧乏にし、生れてくる子供を不幸にするばかりでなしに國家の食糧を少くしてゆきますから、大變な損害です。世間には少しばかりならよいだらうと申す人がありますが、それがいけません。昔から種々の失敗の物語りがある通り、一口が二口、二口が三口一合が二合、二合が三合

◇……おしまひ には立派な酒のみになつてしまつて、社會にめいわくをおよぼし、自分の身をほろぼすことになりますから、よく〳〵注意して下さい

## 子供が讀んで爲になる本

日比谷圖書館調

一【前號のつゞき】

少年歷史物語(三、四、六、七) 補習教育研究會
(小波)新お伽百話 巖谷 小波
新譯繪入模範家庭文庫 杉谷代水外五名
世界一週お伽旅行上下 蘆谷 蘆村
世界お伽噺 巖谷 小波
世界童話集(自第一編至第二十編) 鈴木三重吉
世界の奇觀 横山又次郎
(世界童話集)たから船 松本 苦味
地獄から歸つた少年の話 金子 洋文
(子供に知らせたき)地震の知識(小年少女常識叢書)
(お伽歌劇集)チヤンケン國 古川 龍城
七色文庫(一、二、三、四) 蘆谷 蘆花
安倍、久留島、松美等
日本昔噺 巖谷 小波
猫の市長さん 松平 苦味
發明物語(一、二、七、十二) 松平 道夫
(冷光童話集)鳩のお家 大井 冷光
花咲爺さん 北原 白秋
母と慕ひて 野邊地天馬
(滑稽短篇集)ビックリ函 松山 思水
不思議な旅 小林哥津子
不思議な窓 西條 八十
ふるさと 島崎 藤村
(少年小說)砲擊島 葛原 齒
魔法の小島 水原 牛步
魔王の首(牛步童話集第一編) 白鳥 省吾
無邪の知識 伊藤 賢治
夢の橋 山崎 光子
露國民衆文學全書(第一編第二編) 昇 曙夢
笑の爆彈 松山 思水

## 入學試驗問題

釜山中學校

解釋讀方(第一日)

一、次の文のワケを書きなさい
しかし模倣はやがて創造の過程でなくてはならぬ我々は何時かは模倣の域を脫して十分獨創力を發揮し世界文明の上に大いに貢獻したいものである

二、次の五問のワケを書きなさい
(1)かく單純にして遊戲的のものに滿足すべくもあらず。
(2)何ぞいたづらに苦しむことの甚だしき。
(3)不朽の名譽を博した。
(4)一枝髮にさゝまほし。
(5)安逸、豫想、需要

三、右の語の右側に讀假名をつけなさい
平等、紺青、境內、刹那、合圖、部屋、消息、直段、拍子、天井、從容、號笛、毀損、往生、披露、布袋、與らず、悔ゆ、凪ぐ、殊さら。

解釋書取

一、次の御製のワケを書きドンナお歌であるか書きなさい。
大空にそびえて見ゆるたかねにものぼればのぼる道はありけり

二、次の語のワケを書きなさい
被告 勸誘 職場 標識 影響

三、次の文中で片假名に相當する漢字を括弧の中に書きなさい。
(1)刻々集り來るゲンカウ( )をセンタク( )セイリ( )しクワイグワ( )シヤシン( )等と共に之をインサツ( )部に送る。
(2)麥のシウカク( )ジキ( )師をホカク( )す。
(3)水力電氣のオドロ( )くべきハツタツ( )にともなひ電力はスコブ( )るレンカ( )にキヨウキフ( )される。
(4)大いにコウフン( )して狂氣のやうになつた。
(5)次の語の反對の意味を表はす熟語を書きなさい。
困難 簡單 當選 否決 容易

## 學藝會

大田小學校では例年の通り二十一日二十二日兩日兒童の學藝會を開催したが可愛らしい遊戲、對話、唱歌劇、兒童劇お話、手品、ハーモニカ等が演ぜられ兩日とも父兄母姉の參觀多く盛會を極めた▲春川公立普通高等小學校では二十日正午より學藝會を開催した▲光州小學校の學藝會は十八日擧行された、晝間は各兒童および郡外父兄の爲に夜は邑內の父兄母姉の爲に午後六時半より開催二十三回のプログラムに鮮かな手並を見せ好評のうちに散會。

## 卒業式

濟生院 朝鮮濟生院盲啞部では二十五日午前十時半より同院において卒業證書授與式を擧行する由

商業補習校 日の出商業補習學校では來たる二十四日午後七時より卒業證書授與式を擧行

痔家傳丸藥にて如何なる難病も全治す御照會あれ
仁川 吉木醬油場

天下ノ絕景金剛山
金剛しるこ
松ノ實入

宮內省御用品 日英米佛專賣特許 池田理學博士發明
東京で一番よく賣れる
ホーカー液
404.

內科 胃腸病
京城明治町二丁目公設市場前
石川醫院
電話本局 一三九〇番 三五五九番

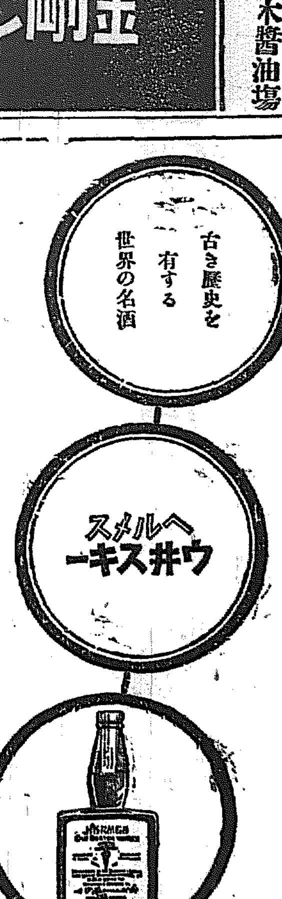


本店 京城
支店出張所
內地 東京、大阪、大阪西區、神戶
朝鮮 釜山、大邱、仁川、平壤、鎭南浦、元山、群山、木浦、淸津、會寧
滿洲 大連、旅順、營口、遼陽、奉天、奉天新市街、長春、安東縣、開原、鐵嶺、公主嶺、四平街、哈爾濱、傅家甸
支那 上海、青島、天津
露領 浦潮斯德
米國 紐育
右ノ外倫敦、巴里其他內外國各地ニ取引先有之候
朝鮮銀行
總裁 鈴木嶋吉

世界的日用品
凡ゆる飲食物を立所に美味化し剩へ使用は極めて簡單にして經濟至極の調味料味の素は、其實質と云ひ聲價といひ共に動かすべからざる世界的日用品と今や確認されました。

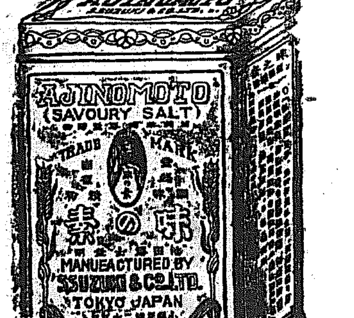


原料は小麥
味の素
味の素本舖 鈴木商店
東京 大阪 名古屋 上海

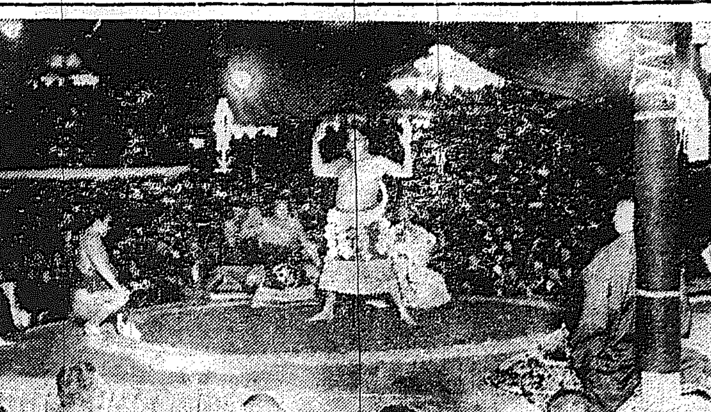

大阪の聯盟相撲 栃錦西の海の土俵入

## 釜山商議戰 大勢定まる

### 定員超過はわづか二名 平凡に終る見込み

【釜山】釜山商議所議員の選擧期日も余す處數日と切迫した此改選期を機會に從來の精弊を打破せんなど色々の説もあつたので隨分猛烈の競爭が行はれるであらうと豫測せられたものつたが結局は平凡裡に選擧が終る模樣であるしたがつて候補者も僅に二名の超過で當落はすでに決定したもの、如く候補者とも鳴りを靜めてそれ〲家業に携はつて居るといふ状態なので當選圏外のものは或は辭退して定員數で選擧を終るのではあるまいかと見られて居る

## 穀物大會のプランきまる

### 準備委員會で可決

【咸興】二十一日の準備委員會で可決された第九回穀物大會プランの概略

會期は六月五六七八の四日間で第一二日が咸興、第三日北青觀察、第四日元山とし終つて有志者金剛山探勝を行ふ。

會場は咸興小學校の講堂を使用し宴會場は公會堂が間に合はねば大宴會場の外あるまいが

呼物の試食會は第一日の豊宴で全北の『穀良都』京畿の『早生神力』湖州の『神力』管內の『龜の尾』に咸南の『龜の尾』と代表的の品種を揃へ、竹尾、梅尾、鶴尾の大發展校機店にオデン兩東者の有志咸興選抜の別嬪四十名が赤い襷に姉さん冠りでお接待に努める。

同日の大宴會には又十數名の咸興藝妓が咸南名産の明太漁業の機嫌に稻大豆を配した振興手踊で奇拔な豊年踊り、豆踊りの餘興を御披露におよぶ等餘興續々たる處に豊富なローカルカラーを味あはせ歸る時には新興名産刑務所製の玉石細工卷煙草入の記念品を初め大會寫眞、繪葉書二組、鳥瞰式の交通案內圖咸南產業案內、咸興元山案內圖、咸南穀物業者一覧等いやしくも咸南の產業に關係ある書類は一つも殘さず來會者のポケットに押込んでやらうといふので準備事務所はこゝ暫くは松之助顏負けの活動振りである。

## 漁業組合 復舊資金

### 更に二萬圓

【大邱】慶北道は漁業組合復舊資金二萬圓借入れの件は殖銀行と交渉中であつたが二十二日に融通することに決した、これで東海岸漁業組合借入れ金額六萬六千三百圓は悉く融通完了をつげた、同地方は本年不漁であつたが該融通資金で何れも多少のうるほひあり、漁業に從事し每日漁獲の一部を天引しては組合に拂込み殖銀への償還金に充當しつゝ現在のところ何等支障なき見込であると

## 間島移住の鮮人が多い

### 既に三千名を越す

【淸津特電】近來隣鮮地方から淸津を經て間島移住を企つる鮮人頗る多く每運絡船に百名を下らず廿二日の如き二百名に達し本年はじめより三千名をこえてゐる

## 二百四十萬粒の氷魚の卵を採取

### 各道から引張り凧 水產試驗場の移殖準備

【咸興】總督府水產試驗場の計畫にかゝる氷魚(ワカサギ)移殖に要する採卵作業は去る十日から廿二日までの間咸興郡において昨年の約二倍二百四十萬粒といふ好成績を以て終了したが昨年の移殖地水試の觀察指導によれば咸北、黃海道に忠州の水利組合貯水池等各地共與當の好成績を示したゝめ本年は全南、慶南、京畿、平北、江原各道から申込殺到の形である。

## 七寶鑛山休止

### 經營困難の爲

【大邱】慶北英陽郡首比面所在亞比酸鑛業株式會社經營の七寶山鑛山は最近經濟界の不況に伴ひ經營難となり二千餘圓の缺損を生じ事業經營困難となつたゝめ本月一日より四月にわたり內地人事務員一名鑛夫十名を殘して他は全部解雇することゝなり英陽警察署より道警察部へ通知してきた

## 水電材料輸送の基根地に元山を

### 商業會議所の運動

【元山】朝鮮水電の工事もいよいよ來る四月頃から着手せらるべく幾多の工事材料等夥しい大搬貨物が內地から運搬せられ、すでにその一部は發送せられた由であるが、右大量貨物の運搬基根地問題については、同所においても相當研究しつゝある模樣である、これについて元山商議所は過般來の運輸部會を開いて種々協議の結果、基根地を元山として折角施設した港灣を十分に利用すべく、同水電會社取締役森田一雄氏、鐵道局運輸課長戶田直溫氏、同京城運輸事務所長河野慶一郎氏等にあて依賴狀を發した、鐵道局への依賴狀は大要次ぎの通り

朝鮮水力電氣株式會社發電所の諸機械並にセメント等の大輸送の揚陸根據地として當港を選定せられたき希望を該水力電氣會社に開陳して居る然るに港灣の良否並に揚陸能不能は更に內西湖津と比較する時は大差なき品たるセメントの如きは其の次第につき該社と交渉の上是非當元山港の岸壁を使用し凡ての輸送基根地たるやう特に運賃を遞減して頂きたいこれは貴方に當地の希望のみならず、水電會社にも便宜の事と思ふ

## 煙草耕作地 大擴張

### 十五年度より

【大田】專賣局大田出張所管內煙草耕作地は從來三百十町步で卽ち大田(トルコ種)十町步、論山(黃色種)百五十町步、鎭山(鎭山在來種)百五十町步であつたが十五年度より產地の擴張に決し錦山を五十町步增し更に氣候風土の關係上在來タバコの產地として有名であつた茂朱に二百五十町步を新たに增し合計三百五十町步を擴張する從つて收納賠償金も三萬六千餘圓を約八萬圓に增加する意氣込で目下準備に忙殺されてゐるが十五年度は種子は勿論耕作上に總督の努力を拂ひ優秀の成績を收むる見込で耕作者或は管理者の援組を期すると、なほ十四年度中これ等不正耕作級數は二千八百八十四件であつて其數は罰金或は科料處分を受けて居る

## 鷄の罐詰

### 禮山で製造

【天安】禮山郡廳では養鷄の經濟的處理法として內地市場に罐詰として移出することゝなり昨秋試驗の爲罐詰機械を購入し三四回の試驗を重ねた結果好成績を得たので一層設備を擴張して大規模に製出することに決した

## 鴨江航行開始

【安東縣】解氷後の鴨綠江はまだ鴨の干瀬に漂流氷の浮動を見てゐるが差したる危險はなく船舶の航行に差支ない程度となつたので二十二日安東縣鎭江山から支那戎克二艘が新義州埠頭に向ひ無事入港した、これが解氷後はじめての航行だが更に太古洋行の上海航路もこの日から開始された

## 長城東化面に公普校新設

### 開校は六月頃

【長城】全南長城東化面では多年公立普通學校設立を熱望中の處今度いよ〱設立せらるゝ事となつた。建設に要する經費五千圓は面民が負擔し當局では着々準備を進めてゐるが開校はきたる六月頃である。

## 學資貸與申込

### 卅二名に達す

【咸興】咸南道教育に關する新年度の學資貸與希望者は二十二日の締切期限まで三十二名に達し道外各地からはなほボツ〱着到して居るが右は近く評議會を開催し銓衡の上十名に對して年額百二十圓以上六百圓以下の範圍でそれ〲貸與されるはずである。

## 浦項學組會

### 豫算を削減

【浦項】浦項學校組合會では二十三日午前十時より組合評議會を開催し十五年度歲入出豫算案に對し議事進行中の處歲出經常部において千三百五十九圓臨時部において三千五百十一圓合計四千八百三十一圓の削減へ滿場一致可決午後四時休會し引續き二十六日午前十時より再會特別豫算査定會を開く事として散會した

## 產地でありながら京城よりも高い

### 咸興のお米の値段

【咸興】『產地でありながら高過ぎる』といふ素人議論に早速共鳴する程愚でもないが確に咸興といふ處は諸式一切不當に高い。たとへば昨秋九月末日邊ちは一等最期における白米値段は元山に比して一等一圓五十錢、二等二圓五十錢、三等三圓二十五錢といふ最高な高値を示し、本月十五日の調査によれば京城と比較して白米小賣値段が一圓高となつて居る。

しかして右の價格比較の內部に立入つて京城が三十圓八十錢乃至三十二圓六十錢の地搗玄米若くは京城忠南北の三四等米を標料とするに對して咸興が三十圓九十錢乃至三十二圓九十錢以內の不合格米を標料として精米したものが多いにも拘らずこの高値をみせて居る事は不合理といふの外あるまい參考の爲に本月十五日京咸兩地の相場を對照すれば左の如し相場は石當たり卸し相場である

| 等級 | 京城 | 咸興 | 比較 |
|---|---|---|---|
| 一等 | 三四圓 | 三七圓 | 三圓高 |
| 二等 | 三三圓 | 三六圓 | 三圓高 |
| 三等 | 三二圓 | 三四圓 | 二圓高 |

であり京城公設市場の小賣値段と咸興白米商の小賣値段との比較は普通品において

| | 京城 | 咸興 | 比較 |
|---|---|---|---|
| | 三圓八十錢 | 三圓九十錢 | 十錢高 |

## 改良溫突

### 价川署で獎勵

【平壤】平南价川警察署では客年十二月から一月にかけて郡廳と協力して管內五百戶に火災豫防と燃料節約の徹底を期せしめる爲ブリキ板で作つたかんどろの焚口のふたを配付して使用せしめた處その結果は頗る良好であるといふので此程同价川警察署の民家にこの改良オンドルを獎勵する事となり郡當局とも打合せを遂げ獎勵方法を研究中であるがこの焚き口の局部的改良になつて火災豫防の實が擧がるとゝもに一面燃料の節約も出來普通の溫突に對比すると平均三割の燃料節約が出來るといふ事である

## 大塚氏追悼會

【大邱】大塚內大邱醫學專門學校長追悼會は廿三日午後一時より府內三笠町妙心寺で執行澤田知事宮館府尹

## 世界一週の印度青年

### 奉天に向ふ

【安東縣】自轉車世界一週の印度青年二名は廿日宣川から新義州に入り大歡迎を受け廿二日鴨綠江を渡つて滿洲に入り安東縣に廿三日滯在の上奉天に向け出發したが一行は滿洲馬賊の襲來に備へるため所持の現金は每夜大に郵送した、兩名共頗る元氣で無事出發後三年間には三萬哩の自轉車をかへればわれわれは無事だと語つてゐた

## 鎭南浦へ第二艦隊

### 巡洋艦五十鈴に潛水艦 四月十八日入港

【鎭南浦】本月末若くは四月上旬支那方面より歸航の際入港の豫定なりし鎭海要港部驅逐隊は都合上鎭南浦港へは寄港せざる旨の通知があつた、鎭南浦は又八雲艦長手の寄港も未定であるが第二艦隊の一部たる巡洋艦五十鈴、特務艦能登呂以下の潛水艦隊は四月十八日入港(平壤飛行隊を見學)し二十三日出港仁川に向ひ本隊と合しつし海軍演習に參加する豫定

新任茂山守備隊長辻權作中佐 管內初度巡視のため先づ鏡城國境兩隊に一泊の豫定で二十一日朝出發二十八日頃歸城の由


## 仁川の月極讀者へ 福引券を贈呈

### ＝規定＝

仁川府町田新聞舖は弊社の發展地であります。弊店の業務の基礎は偏に仁川居住の各位の深厚なる御援助によつて築かれたもので、誠に感謝に堪えない所であります。弊店はこの緣故から、今回業務の擴張に際しこれを記念しかつ披露の微意を表するため、京城日報仁川支局後援の下に、左の通り愛讀者優待の福引を催すことになりました。この機會において一層お引立ての上、京城日報を末永く御愛讀下さらんことをお願ひいたします。

一、福引券は四月一日以後の京城日報の月極購讀者に限り贈呈します。二、抽籤は六月九日仁川警察官立會の上京城日報仁川支局に於て行ひます。三、當籤番號は六月十五日の京城日報に折込み發表致します。四、景品は弊店仁川支店に於て福引券引換に六月末日までに差上ます。五、景品の種類は左の通りで空籤は一本もありません

### ＝景品＝

一等 簞笥 一本　五等 風呂敷 五〇本
二等 茶棚 二本　六等 アルミ鍋 一〇〇本
三等 鏡臺 三本　七等 タオル 一〇〇本
四等 雨傘 二〇本　八等 石鹸 一五〇本
【等外數千本空籤なし】

主催 町田新聞舖事 郁文堂仁川支店
後援 京城日報仁川支局


## 代書料の勉强から問題

### 成行注目さる

【長城】全南長城郡司法代書人某は開業十周年を記念するため特に三ヶ月間法定代書料を半減することとし六百餘枚の宣傳ビラを配付した事實あり、これを發見した當地司法代書人支部會は直に會議を開き對策を研究の結果兩人の行爲は代書規則に違反するものとして當地登記所主任に陳情したので同所主任は直に右兩人を招致し事實を糺明した結果同規則違反と認め三ヶ月間代書業務を停止せよと勸告したが兩人はこれに應じないのでやむをえず所轄光州地方法院長に正式報告を提出した、一般代書業者はこの問題の成行に注目してゐる

## 平壤運動場設計成る

### 野球陸上競技兼用 プールはつくらぬ

【平壤】久しく懸案となつてゐた平壤府の公設グラウンドもいよいよ本年度內に建設される事となりすでに工事設計も終了し近く入札に附せられる事となつた、計畫の內容は野球グラウンドと陸上競技のトラック、フヰルドを兼用したもので

**野球場の** 本壘は場の北側におかれ、本壘から一壘に一線を描きその延長線本壘から六十二間の處で本壘を中心點として三壘の延長線に向つて弧線を描き扇子形の內部を內野および外野として本壘後方ネット裏まで十五間の間隔を置いて擴さ二十二間の固定スタンドを設け一壘側および三壘側にいづれも長さ三十間の觀覽席を設ける事となつて居る

**陸上競技** に使用する場は扇形をトラックに使用する事となつてゐる、なほテニスコートは場の東方に試合用コート一、練習用コート一を設けるはづでプールの設置は未だ具體的に決定をみてをらない。

## 卒業生

### 晉州師範

【晉州】廿二日卒業式を擧行した、卒業生氏名は左の通り

鄭元祚、金南用、趙明來、李淳昭、田錫昊、金華甫、金小鬥、吳永出、金在成、松島五郎、朴龜弼、文孫尚、金已澤、姜漢律、朴德順、崔太奉、金三守、金俊龍、永渕幸治、山崎明治、片岡良員、金元實、崔卜中、秋守仁、林三吃、趙璜奎、吉村謙一、鄭道洪、馮玲永、金丙先、尹潤祖、具興燮、宮松忠市、張禮萬、朴相敎、李兄斗、金七觀、崔道甲、安國鎭、蔣源俊、尹錫鉉、尹炳徹、朴東乙

◇講習科修了生(十五名)▲吳元煥▲金斗鎭▲李斗根▲朴南錫▲朴成文▲李應洙▲張凡稙▲金昌圭▲姜英俊▲曹仁澤▲鄭勸錫▲金丁奎▲金郁琢▲姜鎬秀▲朴貞泓

## 金華園養鷄部

釜山寶水町金華園養鷄部では各地養鷄業者を悩まして居る白洲病菌が流行しないと云ふので大努力をかけて之れが孵化に努めて居るが既に二千羽以上を孵化育雛して居る其孵化能力も一週間每に六百羽以上を出し得る大規模であり白洲菌がないと云ふので注文が殺到多忙を極めて居る

## 咸興の天然痘

### 新患者續出

【咸興】既報＝咸興市內荷西里に二才の幼童が天然痘で死亡して以來咸興署では隣接地から初めて市內全般の嚴重的戶口調査を施行した處が最近合計九名の同患者を發見大混雜を來たして居るが一兩日中に市內全部にわたり種痘を施行するはずである。

## 府廳の倉庫を荒した泥棒

【平壤】二十一日午前零時頃平壤府廳內倉庫に侵入し發火器二個外數點價格約五百圓を盜んだものがある、府廳に屆出て平壤署では目下搜査中であるが未だ手掛りがない、犯跡の巧妙な處から察するに犯人は構內の勝手を知つた者らしい

## 二階から墜落

### 赤ん坊慘死

【釜山】全南濟州島西歸浦番地不詳戶主趙化信の二男趙君三(二)は母親に連れられ二十日朝の連絡船で釜山に上陸府內池の町東洋旅館に宿泊したが同日午後七時頃母親が飯仕度中二階の便所より墜落死亡した

## 地方人事

▲大池忠助氏(釜山實業家)內地旅行中の氏は二十三日歸釜
▲川村會計課長、各郡に於ける會計事務檢査として出張中であつたが二十二日夜歸任
▲尙黎興官 二十二日忠南、湖南方面に出張
▲鶴崎地方課長、京城に出張中の處二十三日夜歸任
▲山本黃海道學務課長 廿三日沙里院農業學校、實科高等女學校卒業式に知事代理として出席二十四日歸任
▲蒲田黃海道農務課長 二十三日沙里院農業學校卒業證書授與式に出席同日午後歸任
▲谷多喜磨氏(平北道知事)管內定州猶川方面から廿二日歸任
▲戶田直溫氏(鐵道局運輸課長)廿日安東新義州視察して歸任
▲鈴木孝平氏(平北警務部長)同上
▲大河內綱亥氏(同二等主計正)同上
▲荒武作市少佐(新義州憲兵分隊長)廿日夜長崎大村から著任
▲矢野桃郎氏(平北財務部長)廿二日著任各所廳訪新任挨拶
▲安岡旅順高等法院檢察官 十九日安東に廿一日歸任
▲安田清行氏(滿洲郵便局長)今度光州郵便局長へ榮轉後任は光州郵便局長松尾得一氏
▲井上乙熊氏(十八銀行木浦支店長)今回釜山支店長に榮轉の內命を受けたが後任である熊本支店長渡邊氏が來否不明で從つて後任者確定するまで出發期未定
▲谷村南川警察署長 二十一日著任二十三日新任挨拶の爲め官公衙及一般有志を訪問
▲花田新溪署長 二十一日南川出發同日著任
▲渡邊谷山署長 二十二日海州出發二十三日任地へ
▲須田安岳署長 二十一日南川通過任地へ

## 入學試驗合格者

### 大田商業補習學校

【大田】大田商業補習學校の入學試驗は既報の如く十九、二十の兩日施行せられたが志願者百十三名に對し合格者は左記五十名である

朱榮政、金辰甲、宋貞鎬、宋根柱、崔南植、金諒龍、趙卜道、李鍾燮、周完錫、宋五順、柳昌玉、南圭福、池遊容、李鍾根、白坂正彥、鄭順天、李昌榮、姜萬金、宋孝憲、孫聖得、金基宅、備中玉太郎、服部正夫、金處中、柳貞吉、宋敎彬、金正欽、崔三萬、黃周殷、長井龍雄、朴大吉、崔致戰、徐斗善、金昌憲、金龍贊、李昌珪、宋正憲、朴承德、李熊毅、宋潤煥、鄭卜萬、金孝洙、諸崎勇、中太平、車道理、宋錦漢、宋仁興、荻野富士夫、金乙石、岡毅(以上願書受付順)▲補欠李尙昌、金鎭榮、宋鍾赫、中村鐵藏、淸水満雄


## 入學前後の時季

◇學生諸君の一大脅威である入學試驗が目睫に迫つた。諸君は勉强過度の結果、當然その頭上に神經衰弱といふ恐ろしい魔の手が下ることを注意せねばならぬ。

◇神經衰弱に冒されてゐては、假令入學し得てもその前途に横るものは、唯暗黒あるのみだ。勉强も大切だが更に大切なのは、それを容るゝべき頭腦の健全を保つことである。

◇勉學に日も亦足らぬ諸君に、最も簡易で適確な療法は睡眠を充分にし、心神を安靜にし、藥餌として、『健腦丸』を服用することである。

◇『健腦丸』は記憶力を增進し、頭腦の疲勞の恢復を速かならしめ、頭腦を明快にし、頭重、頭痛、眩暈、逆上便秘、不眠等を治癒するは實に驚くべき効果がある。

◇能力の限りを盡し、必死に勉學さるゝ此の大切な時、一刻も早く其根本を培ふ『健腦丸』の服用をお勸めする。『健腦丸』の効果は、服んだ其の日より明確に自覺され得る。

本舖 大阪 東京 丹平商會藥房

## スマトラール

喘息祛痰 新藥

滿洲醫科大學藥物學教授 醫學博士 久保田晴光先生發見

本品は滿洲醫科大學教授醫學博士久保田晴光先生が多年研鑽の結果發見せられたる喘息、氣管支炎、呼吸器疾患に對し卓越せる內服新治療劑なり特に本品は一回の服用により發作を頓挫し病狀顯に輕快を覺え元氣の復活を來すは本劑の特長とする所なり

容量價格
五〇瓦 一圓〇〇
一〇〇瓦 一・八〇
二五〇瓦 三・六〇
四五〇瓦 六・〇〇
臨床實驗錄 說明書進呈

製造元 大阪市伏見町
發賣元 奉天 大阪

代理店 全國有名藥店に販賣せり

# 戀の淀君 （百十二）

松林伯知演
野口紅涯畫

揚輿へ乘つて伏見へ急いで參つた淀君は秀吉公の膝にもたれてワッとばかりに泣き出した、しかしこれは淀殿の奥の手、淀『上様、どうしてくださいまする、今日三條の局がわらはを辱しめました、大勢の見る前でわらはに恥を掻かせました、どうもこのまゝには過ごされませぬ』當時ならば大變な所で、三條といふ女は許し難き女だ、私は彼の爲に侮辱を受けました、相當の處分を願ふとか何とかいふ所なので、イヤどうも淀殿が身構えて秀吉公に迫つた、あまりその怒りが激しいので秀吉公も如何とも詮方がない、そこで秀丸の儀は早速浮田の方へ送ると共に三條の局は不びんながら尼法師となつて兄氏郷の菩提を弔へよといふ御使者が立ちましたこの事について政所樣が色々と御意見を申上げたけれ共秀吉公も淀殿の勢力には敵はないで、とう〳〵前田家の右の事を申し傳へる事になりました、これが爲に淀殿の心は解けましたが驚いたのは三條の局でございます、その御沙汰を聞いた時にはあまりのことにたゞ茫然としてをりましたがやがて五月といふ乳母に榎な江といふ女をかたばらへ呼んで、三『世の中に爽ほど不幸な者はまたとあるまい、兄氏郷は關國へゆくこともならず、大なる望みを抱いて憫れなる最期、爽へ聞けばそれも毒殺なりしとか、家は忽ち改易となり、爽とて上樣の御寵愛受けし身も今は斯くなりて何とせん、淀殿の謀言に和子樣までも浮田家へ御養子となり爽は是の後はこの局の事をよう打明けて菩提を弔らへよとの仰せ、そちたちは和子樣を作つて浮田家へ趣き長き月日を送り、和子様御成人の後はこの局の事をよう打明けてせめて淀殿を何とかなす工風をせゑと申あげて果れ爽の終生の恨みはあの淀——』と歎くは淀殿のむはする北の御殿の方をにらんでをりましたが、三『我ら何と思つてもかうなつては詮方なし、爽は今日より黒髮を切つて浮世を忍ぶ身に纏ふ墨染の衣、それについても上様とてお年寄されておはすれば何時御かくれ遊ばすもはかられぬ又和子樣の御身とて浮田家の養子とならせられるとしても、邪智深き淀のこと如何なる事をしてこれに害を加へ參らせるやも知れず、その時には悲き甲斐のなきこの爽今の内にかたみの品など遺はさん……』五『御局樣、左様な事を仰せられますると私共は誠に悲しくなりまする、それについて思ひ出すはあの琵琶法師八平次のこと、加茂の堤にて紅梅殿が殺害なしおのれは徳川家の大久保様に捕はれし時、その場でわれと我舌を咬んで相はてしが懐中には恐ろしき毒藥を持つて居たとやら、これも矢張り淀殿や石田三成の計らひで八平次をこの御屋敷へ入れ御局達や和子樣に害を加へんと致せしに相違なし……』三『イヤ〳〵もうその様なことをいふてたもるな、たゞ和子様の御身を大切に頼みまするさア〳〵語らぬこと聞かせて苦勞をさせました、早う部屋へ引取つて休息しや』と二人を退けて三條の局、またも夢へに沈んでをりましたが、どうも口惜しくつて堪まらない、明日はみす〳〵我子を浮田の方へやることか、われも黒髮を下して出家をすることかと思へば無念骨に徹しとうとうその夜は睡もやらず考へてをりましたが、ア〻〳〵このまゝ世に長らへて淀の榮を見るに忍びぬ、寧つそ死んでこの苦しみをのがるゝにしかず、秋謀共との紅葉に風より早くちらんずと心を決した局の胸中、察しやるだに氣の毒至極、丁度夜明けの頃に短劍出して咽喉一突血に染つて苦しみ居る、所へ前田殿が來合はせて大いに驚き、前『ヤア局にはこのたび上様の御沙汰に心狂ひ早まつたこと仕出せしよな、左れど女心の取り詰では斯くもあらむか、ア〻氣の毒の至りと、一方には局を介抱させ一方には伏見の御城へこの事を申上げて、殿下のお成りを願ひました、他の人の願ひでは容易にお聞き屆けもなく又今日の場合局の所へお出でになるなぞといふことは出來されど外ならぬ前田殿よりのお願ひ局の死目にも是非おあひ遊ばされたしとの事に秀吉公御承知になつた。

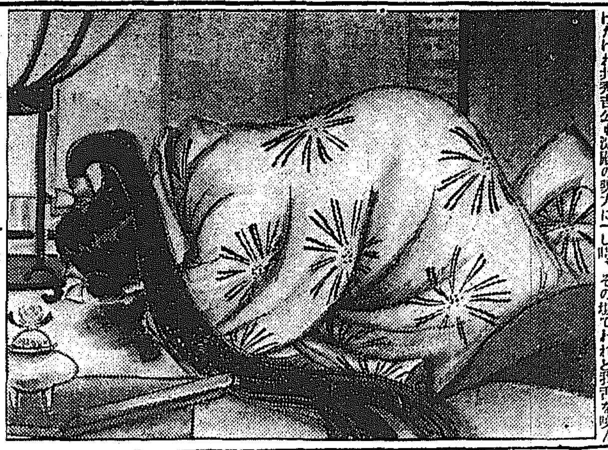

風が吹きます
あの春風が
山へ行きましよパンさげて
明治町 木村屋

齒科専門 河内齒科醫院 本町三丁目本兄前南へ入 電本三九五八番

## 將棋新手合 （四）

於 黄金町二丁目 釜山棋友倶樂部

先 香落番 七段 早川隆教（京都） 三段 龜山藏次郎（釜山）

（圖は前號指了の局面）

持駒（▲早川氏 歩歩歩 △龜山氏）

△五五歩▲三二飛△四四歩（リ）▲同角△二四歩▲三六歩（ヌ）△同飛▲三五銀△二三歩ナル▲三六銀△三三▲と△同金▲四一飛▲二六角△二二飛ナル▲三七角ナル△三二龍▲四六桂△同角（ル）▲同馬 （以下次號）

灘居木七段講評

△（リ）四四歩突き輕き良手なり
（ヌ）三六歩突きは此場合上手方としては致し方なし
△（ル）同角は少し無理なり此處九五歩を端より仕掛ける處なり

物理療法
我社代理部へ
施術は毎日四時迄
▲X線寫眞…骨折や肚臼や骨膜炎等の疑ひが在つたら先づ最始に利用さるゝ事をお勸めします
▲適應症▼
▲X線療法…るいれき、瘰癧、わきが、積ね、肉腫、關節炎、肋膜炎、腹膜炎、神經痛、水虫、にきび頑固な皮膚病等
▲『KS式デアテルミー』『ファラデザチオン』…其他の療法…神經痛リウマチス、脚氣、神經系諸病▲胃腸諸病、睾丸炎、關節炎、月經異狀、其他慢性諸病
▲冷灼及エッフルビウム療法等 いぼ、あざ、ほくろの除去、禿頭病の毛生、頑固な皮膚病等

三月廿六日 （舊曆二月十三日） ▲三碧 ▲晦 ▲東方 ▲金曜 ▲甲負 ▲友引 ▲閉 ▲牛宿

▼三碧▲投機的の事に手を出して大失敗を招く日西と東と壬が吉
▼四緑▲依頼心を起さず心のまゝに進んで利を占む坤と壬と丙が吉
▼五黄▲資本と勞力との聯合には世話事などは禁物坤と壬と丙が吉
▼六白▲何事にも經目が第一要り利益の上らない日坤と艮と巽が吉に進んでは損する巽と南と北が吉
▼七赤▲動もすれば難題を持込まれる態度では凶巽と艮と庚が吉
▼八白▲新しい事は面白くない心を穩かに持つて利坤と丙と艮が吉
▼九紫▲大に敵を挫き勝鬨を揚げるが締括りが肝腎乾と巽と北が吉
▼一白▲馴れぬ事に手出さへせねば大吉日となる日南と艮と庚が吉
▼二黒▲擾される事がある手堅く進むのが安全第一坤と北と南が吉

演藝案内
大正館
二十四日ヨリ蔡主演員御禮興行
松竹キネマ獨特名映畫大會
牛原虚彦氏快心の傑作 人生の愛 八卷 岩田祐吉 村千枝子 高尾光子主演
德富蘆花先生の傑作 不如歸 全卷 諸口十九、川田芳子主演
讀賣新聞連載小說 尾崎紅葉先生の傑作 金色夜叉 全卷
松竹キネマ大正十五年度超特作 栗島すみ子、岩田祐吉主演 勝見庸太郎（問題の人） 自作…自演…自監督 八卷 笑と涙の名篇 正萬金さん
優待券御持參の方に限り三十錢（階下）五十錢（階上）

マキノ直營 黄金館
三月二十五日封切特別大興行
マキノ・アヅマスタジオ特作 活界空前大戀愛映畫
現代劇クロスワード 全五卷 原作脚色 監督
世界的大史劇 サムソンとデリラ 主演マリア・コルダ孃 アルフレッドガラオ氏 總指揮アレキサンダー・コルダ氏 全長寧萬呎
マキノプロダクション 御室スタヂオ超特作品 『修羅八荒』第二篇 總指揮 マキノ省三 監督 二川文太郎

忽滿員
見よ大殿堂を唸らす物凄き大歡聲
世界一 猛犬は裁く
十數名より成る大伴奏
押すな〳〵
日活直營 喜樂館

帝國共營 中央館
三月二十三日より超特別大興行
アジア現代劇部超特作映畫 喜活劇 黄金より心 全五卷 澤蘭子、松本泰輔、里見明主演
アジア時代劇部超特作連續時代劇 旅日記 松平長七郎 後篇 五卷 市川百々之助、市川四郎、山下澄子
ユニバーサル・FRO超特作映畫 喜活劇 冒險ダルマッチ 全六卷 豹人リチャードタルマッチ氏主演
アジア超特作本年度新作品 一月中大阪浪花座に於て三週間連映市川百々之助死を賭して大熱演
大活劇 白河の小天狗 前篇六卷 片岡童十郎、東良之助、二葉菊子助演

明治町 電本二六〇番 浪花館
三月二十一日ヨリ 桂文都一行來ル
演題 新手踊（桂都三） 落語物眞似（尻取） 音曲珍藝（春風亭柳枝） 八人藝（坂本清） 落語手踊（笑福亭） 太郎舞女道樂（吾妻家） 文ノ家友奴 滑稽笑話（笑福亭） 圓〕高給萬才（福ノ家） 落語（桂文都） 滑稽ダンス、獨特獅子舞 手箱、落語笑劇、新作クロスワード踊

日本一で一番よく賣れる
オリエントレコード
新譜發賣

傑作揃ひの四月新譜

酒井米子の江戸節お駒

◎全國到る處の各蓄音器店に取揃へて御座います。
◎新譜御案内カード總目録を謹呈致します

特別大發賣
唯一の映畫劇レコード 日活スター
大阪朝日新聞連載小說 行友李風氏原作
時代映畫劇 修羅八荒 （金マーク三枚組 美裝ケース入） 河部五郎 酒井米子 尾上多見太郎 小林叶江 高橋…
幕末侠話 侠劇 會津の小鐵 （金マーク二枚組 美裝ケース入） 新派劇 中田正造 山口俊雄 小笠原茂夫 三好榮子 吉田順三 森川一
長唄 老松 （金マーク三枚組 美裝ケース入） 芳村孝三郎 杵屋勝太郎 杵屋佐吉 …
淨瑠璃 寺小屋 （金マーク二枚組） 豊澤猿糸
萬歳 石童丸 砂川捨丸 加藤瀧子
俚謠 安來節 （三枚組） 森永八千代
同 安來節 （ピアノ入） 出雲梅ヶ枝
同 小原節 山村豊子
小唄 正調名古屋甚句 花園小蔦子
福知山音頭 本調子騷ぎ 菊岡 愛花 梅香
端唄 書き送る 愚痴 大野きく
落語 夢八（二枚組） 桂圓枝
筑前琵琶 恩の的 川原旭鳳
喜歌劇 俳優養成所 ピエロ歌劇團
お伽 足柄山の歡遊び オリエント音樂部
音曲 田舍娘 春雨替唄 （笛入） 鳥取春陽
ハーモニカ ラブイン、アイドルネス、スパニシユ、セレナーデ 松田茂
義太夫 三勝半七（酒屋の段）（三枚組） 竹本三蝶 豊澤…
映畫說明 大悲劇 椿姬（二枚組） 里見義郎

斯界最高の誇たる一流の名人揃ひ
ワシ印レコード四月新譜發賣
□全國到る處の各蓄音器店にあります。
□月報總目録謹呈致します。

好評湧くが如き
ニッポノホンのユーホン號
正價 金三十五圓
發賣以來百萬台突破の家庭用旅行用として無比の完全な蓄音器。名人名曲のレコードは此の蓄音器で幾度でも
◎掛物が御座います。マークに御注意
株式會社 日本蓄音器商會

醫學博士 渡邊晋
皮膚（皮膚病一般、特に手術）
泌尿（泌尿器病・膀胱疾患）
性病科（黴毒、淋病、下疳）
診察時間 朝九時ヨリ午後一時 午後四時ヨリ七時
但シ日曜祭日ハ午後四時ヨリ
入院隨時
京城 黄金町二丁目一九八 日本生命ビル裏角 電話本局八九四番

洋鐵鋼鐵道船舶 土木建築 材料其他工業諸器械 附屬品商
角野商店
釜山幸町 電話 三三三番 振替京城九一一

感冒 オポピリン
三共特製のアスピリン
確實效奏、良質優品なり
錠劑 20錠入 及粉末各種あり 藥舗にあり
東京室町 三共株式會社 大阪、臺北、紐育
（OP）

慶北は杞柳の産地なり
大邱特産 柳行李 バスケット 卸
大邱驛前 吉田旅行具店
長電七九五番・振京一一七三番

星印ソース
星印ソースでソースに對する御見識は卒業であります
輸入發賣元 株式會社 …… 大阪市東區安土町四丁目

宮内省御用達
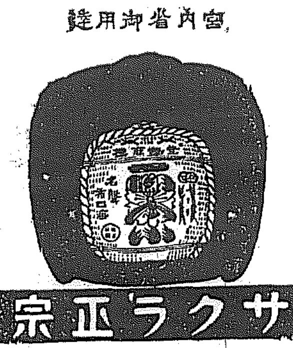
サクラ正宗
山邑酒造株式會社京城支店

院長 醫學士 村上龍藏
內科 小兒科 村上病院
京城府永樂町一丁目（商品陳列館前） 電話本局 病院三六一番 自宅三六七番

輕くて丈夫な
ノーリツ号

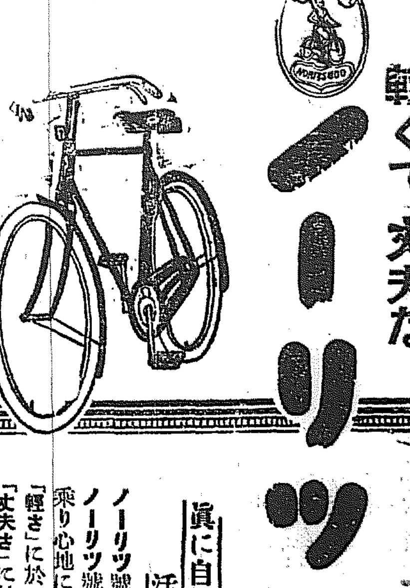


眞に自轉車を活用なさる方は
ノーリツ號を御使用なさいます
ノーリツ號は……
乘り心地に於て氣分を爽快ならしめ
「輕さ」に於て能率を增進し
「丈夫さ」に於て多年の使用に耐え
修繕費が節約されて、無駄な時間を費すことのない理想的の模範車です
各地に販賣店あり
株式會社 岡本自轉車自動車製作所

京城府黄金町二 毎熊自轉車店
同 三 有吉自轉車店
同 明治町二 瀧川自轉車店

卓越せる品質
メリーミルク
▼ヴイタミンBの始祖鈴木博士推奬
▼第二回畜産博名譽大賞受領
▼大正十四年四月理化學研究所發賣
一、メリーミルクは簡素品を改良す
▼全國著名なる藥品店及食品店にあり

製造元 明治製菓株式會社
M5

口においしく
からだに滋養

森永製菓株式會社
464

## 輸移入品に押されて 引續き物價安
### 前途なほ低下見越し

昨年低落をたどつてゐた府內物價は本年以來爲替の恢復により急激なる低下を見たが本社調査による二月末商品小賣値段前年同期比較左の通り（單位圓△は低落）

▲生産品

| | 本年 | 前年 | 比較 |
|---|---|---|---|
| 玄米一石 | [illegible] | [illegible] | [illegible] |
| 精米同 | [illegible] | [illegible] | [illegible] |
| 大麥同 | [illegible] | [illegible] | [illegible] |
| 小麥同 | [illegible] | [illegible] | [illegible] |
| 大豆同 | [illegible] | [illegible] | [illegible] |
| 小豆同 | [illegible] | [illegible] | [illegible] |
| 明太一駄 | [illegible] | [illegible] | [illegible] |
| 鹽一叺 | [illegible] | [illegible] | [illegible] |
| 木綿一疋 | [illegible] | [illegible] | 不變 |
| 紬一疋 | [illegible] | [illegible] | 不變 |
| 木材一才 | [illegible] | [illegible] | [illegible] |
| 薪十貫 | [illegible] | [illegible] | [illegible] |
| 木炭同 | [illegible] | [illegible] | [illegible] |
| 紙一塊 | [illegible] | [illegible] | 不變 |
| 牛皮百斤 | [illegible] | [illegible] | [illegible] |
| 牛骨同 | [illegible] | [illegible] | [illegible] |

▼輸移入品

| | 本年 | 前年 | 比較 |
|---|---|---|---|
| 麥粉一袋 | [illegible] | [illegible] | [illegible] |
| 精糖百斤 | [illegible] | [illegible] | [illegible] |
| 醬油小樽 | [illegible] | [illegible] | [illegible] |
| 淸酒大樽 | [illegible] | [illegible] | [illegible] |
| 麥酒一箱 | [illegible] | [illegible] | 不變 |
| 綿糸一梱 | [illegible] | [illegible] | [illegible] |
| 綿布一梱 | [illegible] | [illegible] | [illegible] |
| 打綿一貫 | [illegible] | [illegible] | [illegible] |
| 石油一箱 | [illegible] | [illegible] | [illegible] |
| 石炭一噸 | [illegible] | [illegible] | [illegible] |
| 鐵寸釘一箱 | [illegible] | [illegible] | [illegible] |
| 木材一才 | [illegible] | [illegible] | 不變 |
| 金物十貫 | [illegible] | [illegible] | [illegible] |
| 洋紙一連 | [illegible] | [illegible] | [illegible] |

即ち明太の北四圓八〇錢を最高とし其他は多少騰貴してゐるその他は殆ど低落なかんづく綿糸四圓三五錢綿布四圓三四錢を筆頭とし米麥酒牛皮牛ろう淸酒等九圓まで低落してゐるこれは輸入品に押されて生産品も安くなつた結果であるが昨今市場における品薄は全然なく輸入業者より提出さるゝ商品が一部問屋の卸し値を崩し小賣價の低下を見たもので物價安に拍車をかける事となり前途なほ低落を見ると豫想してゐる向きが多い

## 朝鮮郵船 社債發行
### 五月一日拂込

【東京電話】朝鮮郵船會社は社債發行について原田社長東上し鮮銀當局と接衝の結果左の條件にて總額二百五十萬圓を來たる五月一日募集することに決定した條件左の通り

| | |
|---|---|
| 發行額 | 二百五十萬圓 |
| 利率 | 七分五厘 |
| 期限 | 五箇年 |
| 償還 | 一箇年 |
| 拂込期 | 五月一日 |

即ち右は擔保付社債として鮮銀受託大阪野村銀行引受のもとに發行されるものにして鮮銀借入金二百四十五萬圓を返濟する事になつてゐる

## 鮮米需要 北海道へ

鮮米の內地における需要は逐年增加しつゝあるが北海道においては嘗て二度の試驗に失敗して以來全然顧みられずそのまゝになつてゐたが最近函館一銀支店長は前に函館に居た關係上從來の失敗（三千石と五千石とを二度試みだし二等米で石拔き充分ならず失敗した）にこりた函館の米の當業者は二名來鮮し釜山仁川において一銀支店の紹介で斯業者と會見親しく實地を視察し從來の鮮米は二等米で北海道需要者の嗜好に適せざる事を發見かつ最近鮮米がいちじるしく改良されて來たことを知り釜山において一等米一萬一千五百石仁川において同一千石を買付來年は同業者の鮮米視察團を組織して再び渡鮮する旨約して歸朝したといふ北海道商人の移入取扱ひ米は主として青森北陸方面の産米で品質は鮮米に匹敵するも價格の點において鮮米が割安につくので全道米高二百萬石移入米七十萬石（內函館移入三十萬石）の北海道としては將來に目をつけるのは自然の勢ひであるといはれてゐる

## 漢商合同 事實無根
### 甚だ迷惑た 鮮銀 井內理事

漢城銀行漢城銀行の合同說を傳ふるものあるが井內鮮銀理事和田殖銀頭取は左の如く全然打ち消して語る

ふのが傳へられてゐるが私は何ら合同說あるといふ事について少しもお話した事がないそれはホンの噂から銀行合同はよい理想的見地から銀行合同には賛意を表したゞけであつて殖銀漢銀といつた具體的なお話はしない

## 絶絶にない
### 殖銀 和田頭取

殖銀と漢銀の合同說なんて話はたゞ今では絶對にない、これは一般の理想として當然であり將來金融機關の統一といふ事は私の理想とする所で絶えずお話してゐる次第であるがそれが誤つて傳へられたものであらう

## 朝鮮水電 輕鐵工事入札

朝鮮水電會社にてはいよ〳〵新興鐵道咸興間十三マイルの輕便鐵道を敷設するに決し四月一日京城本社において指名入札を執行すべきが指名者は鹿島組、大倉土木、間組、西本組、荒井組、長門、難波組、東京荒水組の八名にして近く工事に着手すべしとなは所要經費六萬圓も過日舊臘六十錢にて稲葉商店と契約を結んだ

## 裏日本航路
### 島谷受命か

裏日本定航路は愈四月一日より正式に就航するのでこれが受命者に就ては現に島谷汽船において運航中なるのみならず北海道および沿岸各地港灣地も同社の受命を希望する等の關係から遞信局においても同社に命令する事に決定し總督の決裁をとるべく手續きをとつたが認可は四月中旬以後になるべく寄港地は仁川を起點とし大連、鐵嶺浦を經て再び仁川に歸り群山、木浦、釜山、富津、鎭海、統營、敦賀、伏木、函館で復航はそのまゝ逆航するわけである

## 大藏省の 復利計算方法
### 殖銀は贊成

殖産銀行は一月二十三日付藏理第八八號を以て大藏省より公債類利廻り計算につき復利計算方法採用方の件に關し照會して來たので今回右は適切なる措置にして公債利廻りにその總を示されたならば一般市價もこれに從ひ速かに統一さるゝであらうと回答した

## 全鮮穀物大會
### ラヂオ利用

第九回全鮮穀物聯合會大會は來る六月五日より四日間（咸興三日間、元山一日）開催する事に決定聯合會では各地組合に通牒を發したしかして當日はラヂオを利用して內地相場を通報するべく準備を急いである

## 全鮮金融狀態
### 總督府理財課調査

本年一月末現在全鮮銀行協會受拂高貸金受拂高並一月末現在預金貸出總高左の如し（單位千圓△は減）

| | 受入 | 拂出 |
|---|---|---|
| ▲協會受拂高 | | |
| 朝鮮內 | [illegible] | [illegible] |
| 內地 | [illegible] | [illegible] |
| 滿洲及浦鹽 | [illegible] | [illegible] |
| 其他 | [illegible] | [illegible] |
| 比前年 | [illegible] | [illegible] |
| ▲資金流出入 | | |
| 朝鮮內 | [illegible] | [illegible] |
| 對內地 | [illegible] | [illegible] |
| 對外國 | [illegible] | [illegible] |
| 計 | [illegible] | [illegible] |

| ▲銀行別預金貸出 | 預金 | 貸出金 |
|---|---|---|
| 朝鮮銀行 | [illegible] | [illegible] |
| 殖産銀行 | [illegible] | [illegible] |
| 普通銀行 | [illegible] | [illegible] |
| 計 | [illegible] | [illegible] |

## 撫順炭輸入減

安東通過鮮內に輸入される撫順炭は氣溫の關係と鮮內炭普及効率とに依り漸次減少の傾向を示し本年二月下旬より三月中旬迄の間に於ける之れが輸入量は二萬五千五十噸にして昨年同期に對比し七百餘噸の減少を示せり尚本年前期間に於ける鮮內炭の發送噸數は二萬三百一噸にして昨年同期に比して七千二百四十一噸の增加を現せり

## 鐵道綱案 可決さる
### 上院一致して

【東京電話】貴族院各派委員會は一致して今廿四日の本會議に朝鮮鐵道網に關する左の建議案を緊急動議にて上程し松浦三郎氏提案を說明し稲塚藏氏賛成演說をなし滿場可決した

朝鮮に於ける鐵道網の完成及び鐵道の普及連絡に關する建議案

## 鮮米移出三百八萬石
### 前年より六十萬石增加

總督府調査による三月中旬の鮮米移出總高は十七萬四千六百餘石に達し前年同期に比較して六十萬三千石の增加を見たしかしてこれが補償として鮮米糯州栗より輸入額は前年より六千六百餘石を減じ滿洲栗は昨年同期より十九萬一千五百二十石を增加した前年に比すると左の通り（單位千石）

| | | |
|---|---|---|
| 鮮米移出 | [illegible] | [illegible] |
| 外米輸入 | [illegible] | [illegible] |
| 粟輸入 | [illegible] | [illegible] |

## 經濟常識
### 季節物の ビール 其生産と販賣 一

工場に送られた籾は熟習達液中にひたされて殺菌し湯又は水にて麥芽を洗ひ去つた後洗籾機械をもつて籾の內外を丁寧に洗ひ更に消水を以て充分洗滌するのである。然る後ビールをつめ密栓後殺菌機に入れて加熱し、ビール中に存在する酵母を蒸殺し更に冷水を以てこれを常溫にまで冷却せしめる、そして撿査を行ひ商標を貼附し、荷包を纏うて箱詰とするのである。

◇

以上はビール製造の大體であるがビール製造に對し內地においては造石稅として大瓶四ダース一箱につき金三圓十一錢の消費稅が徵收される、朝鮮にこれを輸入する時はビール大瓶四ダース一箱につき輸入稅として從價の一割即ち一圓四十五錢、消費稅として一圓七十三錢合計三圓十八錢を徵せられる

【完】

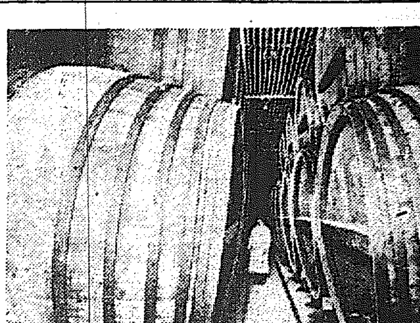

が鮮外輸移出の場合は內地造石稅即ち消費稅は戾し稅となるから內地の稅金に比較して朝鮮のそれは七錢多い譯でそれに博多大阪、名古屋等の內地各工場から朝鮮各港へ積出されるビール一箱につき平均一圓の運賃諸係が要するのである。しかして販賣方については朝鮮には本社營業部の延長と見るべき出張所等が置かれて鮮內の注文を營業部に取次げば本社より通知によつてのもより工場より鮮內の特約店に直送され仲繼店を經て消費者に渡ることになる、會社と特約店とは概ね手形取引が行はれてゐる。昨年中の鮮內消費高は約十二萬箱で年々增加の傾向を示してゐる。目下建設中の大日本ビール會社の永登浦工場は大正十七年に完成する豫定であるが本工場の製造能力は差當り年に二十萬箱とし將來四十萬箱にまで擴張しうることに計畫されてゐる。

### 靑島鹽の 輸入手續き

靑島鹽鮮內輸入に關し專賣局は本日左の府令を發表即日實施する事になつた

第一條 靑島鹽を朝鮮に輸入せむとする者は本令に依るべし

第二條 靑島鹽を朝鮮に輸入せむとする者は左の事項を記載したる申請書を朝鮮總督府專賣局長に差出し其承認を受くべし但し大正十五年總督府告示第六十六號に依る靑島鹽臨時輸出辨法第二條第二項但書の場合に於ては對主の同意書を添附すべし

一、鹽の種類
二、數量
三、輸入地
四、消費地
五、用途（一般食料、漁業用再製用等の別）

前項の記載事項を變更せむとするときは總督府專賣局長の承認を受くべし

第三條 前條の申請書は輸入地を管轄する專賣支局出張所を經由して差出すべし

附則

本令は發布の日より之を施行す

## 官能貨物在荷

本旬末鮮銀在貨は上り九、二三九屯下り三、二三六屯計一二、四六七屯であつて旬末に比し一、一七三屯（九分）を減退せるも前年同左より二、七五二屯（二割八分）の增加である

## 豆粕輸入旺盛

安東縣肥料（豆粕）は最近著しく增加し三月に入つてより中旬迄の總輸送數は七、七七〇噸と前年同期に比し二七九〇噸の激增で最も出廻り旺盛なりし十三年の同期に比しても一七〇〇噸餘の增加である、之が原因は產米增殖計畫に伴ふ農事改良の實現並に農家の懷醗により一般に需要增加を來したものと云へる

## 砂糖强硬

阪地分蜜先物四十錢△、T廿四圓四十二錢となり當地も小口卅々の商內乍らT廿四圓五十錢見當で手合せ後はれ壯健にて夏季の實需期迄推移する見込

## 株式

### 前場は焦付

相變らず大阪が保合ひ其他に何等の刺戟材料もないので賣買共全く手がかりがなく仕方がないと嘆息するのみで至つて氣乘薄く只申譯的の小口商內に三四十錢方の小動きを示したのみであつた（前場）

▲京取保合▲大新四十錢高▲大新十錢安

### 後場引締る

後場は依然氣迷深く大阪高を入れしも買氣を刺戟するに至らず只大阪高に連れ小の商內で鐘新五十圓丁度大新二圓七十錢久原一圓六十錢と見騰せるのみで他は變らず至極閑散活氣薄の場面であつた（後場）

### 京取短期（廿四日）

| 銘柄 | 寄付 | 大引 | 高値 | 安値 |
|---|---|---|---|---|
| 京取前 | [illegible] | [illegible] | [illegible] | [illegible] |
| 京取後 | [illegible] | [illegible] | [illegible] | [illegible] |
| 鐘新前 | [illegible] | [illegible] | [illegible] | [illegible] |
| 鐘新後 | [illegible] | [illegible] | [illegible] | [illegible] |
| 大新前 | [illegible] | [illegible] | [illegible] | [illegible] |
| 大新後 | [illegible] | [illegible] | [illegible] | [illegible] |
| 久原前 | [illegible] | [illegible] | [illegible] | [illegible] |
| 久原後 | [illegible] | [illegible] | [illegible] | [illegible] |
| 仁取前 | — | — | — | — |
| 仁取後 | — | — | — | — |
| 同新前 | — | — | — | — |
| 同新後 | — | — | — | — |
| 安取前 | — | — | — | — |
| 安取後 | — | — | — | — |
| 朝紡前 | — | — | — | — |
| 朝紡後 | — | — | — | — |
| 鮮銀前 | — | — | — | — |
| 鮮銀後 | — | — | — | — |

### 算定と日歩

| 銘柄 | 算定（圓） | 代引（枚） | 日歩（錢） |
|---|---|---|---|
| 京取 | [illegible] | [illegible] | [illegible] |
| 鐘新 | [illegible] | [illegible] | [illegible] |
| 大新 | [illegible] | [illegible] | [illegible] |
| 仁取 | [illegible] | [illegible] | [illegible] |
| 同新 | [illegible] | [illegible] | [illegible] |
| 安取 | [illegible] | [illegible] | [illegible] |
| 朝紡 | [illegible] | [illegible] | [illegible] |
| へんし | [illegible] | [illegible] | [illegible] |
| 鮮銀 | [illegible] | [illegible] | [illegible] |

▲長期出來不申 ▲短期出來高 [illegible] ▲累計 [illegible]

### 硬言軟語

大阪高も買込の反動だけの程度で停頓してしまつたが田道は根氣よく買つて居る

◇

新田は大阪で大分買ひ込み日歩の高いこゝを賣る算盤持つての仕事で軟化したのじやないと

◇

鄭線居曰くこれで今一つ安かつたら愈躊躇に一步を踏み入れるのだと

### 京取賣買なし

京取は過般の低落で大部分投げるものは投げたので取組高は變らないが強弱双方の懷合と仕手は大部分入り代りとなつて居る從つて將來を樂觀する買方は以外に強く又觀つた投げ物も現はれて來ない殊に目標として居る大阪市況も當々しては居るが彼岸を底として四月には芽を吹いて來るだらうとの期待もあり下値には新規買も潜んで居るが現在の出來高で內地があの狀態では戾しても大したことはあるまいとの戾り賣り人氣も強く高値買も勿論嫌疲されて居るから殆んど賣り難く買い難い動きのとれない狀態に陷つて居る結局大阪市況の如何に因るものであらうが當分は此邊の小往來を繰返す外なからう

### 短期趣表

| | 賣方 | 買方 | 兩建差引 |
|---|---|---|---|
| 京取 | 九 | 八 | 八、七四〇 |
| 鐘新 | [illegible] | 七 | 一、八二〇 |
| 大新 | [illegible] | [illegible] | 七、六一〇 |
| 久原 | 一 | 五 | 三三〇 |
| 仁新 | 四 | 七 | 四三〇 |
| 安取 | 四 | 五 | 六九〇 |

### 東京現株

| 銘柄 | | |
|---|---|---|
| 東株 | 一九三、〇〇 | 同新 一五〇、二〇 |
| 鮮銀 | 八[illegible]、五〇 | 同新 [illegible] |
| 郵船 | 五[illegible] | 同新 一三、一〇 |
| 滿鐵 | 二[illegible]、五〇 | 同新 六五、五〇 |
| 東拓 | 四六、〇〇 | 同新 二三、〇〇 |
| 富士紡 | 六八、九〇 | 日石 八五、〇〇 |
| 鐘紡 | 二三七、〇〇 | 絹毛 [illegible] |
| | | 五分利公債 [illegible] |

### 大阪長期

| 銘柄 | 寄付 | 大引 |
|---|---|---|
| 鐘紡 | 二六三、九〇 | 二六三、九〇 |
| 東新 | 一五〇、七〇 | 一五一、〇〇 |
| 大株 | 一二〇、七〇 | 一二〇、七〇 |
| 同新 | 一〇三、八〇 | 一〇三、六〇 |
| 日魯 | 一〇五、九〇 | [illegible] |
| 久原 | 七三、二〇 | [illegible] |
| 日新 | [illegible]六、七〇 | [illegible] |
| 郵船 | [illegible] | [illegible] |
| 同新 | 三[illegible]、六〇 | [illegible] |

### 大阪短期

| 銘柄 | 寄付 | 大引 |
|---|---|---|
| 鐘紡 | 二六四、二〇 | 二六三、[illegible] |
| 鐘新 | 一五一、三〇 | 一五〇、六〇 |
| 大株 | 一二一、三〇 | 一二〇、八〇 |

## 期米

### 閑散に賣なし

大阪市況は又々軟調含みとなり著しく不味の商情を呈するに至つたが安値賣りは警戒さるゝ一方買物も見送られて居る殊に一部には石は四月一日の納會を控へて斷續的に手詰めが現はるゝ結果で相場其物としては寧ろ一段の下値を見せることに因つて反撥力を發ふものと見られ納會前は大した變りもなからうが株界昨今の事情は殆んど諸材料出盡しの觀があり完全に彼岸底を入れたものと觀て閑散に賣なく納會控へは漸々して居る昨今こそ却つて買場ではなからうかと來る納會後に期待せる向も少くない

### 閑散持合ひ

大阪の持合移りに三十三圓七十八錢と寄付賣物薄に六七錢を持合ひ引際八九錢と締り閑散に引（前場）

### 益氣乘り薄

大阪の持合移に三十三圓七十五錢より二三丁幅の持合にて氣乘薄に引（後場）

### 機關銃の警戒

今朝大阪某店より達した情報によると山田の賣玉は現在三期を通じ三十五萬石內外で姬田其他の賣玉を合し約九十萬石と云はれて居る山田は從來値合取引であつたのが漸次玉の詰めるに連れて各機關店は何れも警戒をし始め今後の賣玉に對しては即時證據金を徵收する事になつたので同筋一派も從來の如くなり十自然的に活動の範圍を局限せられた樣であると

### 其後の手當米
#### 阪神で八萬石か

山田系の手當米如何が全國市場の頭痛に響くと云ふので今や之が問題の焦點となつて居るが最近各方面からの狀報を綜合すると釜山エスケー商會より買込んだ壹萬四千石を筆頭に群山にて中旬迄に出來た石數壹萬三千石去十五日以後二十三日迄の買附高壹萬五千石仁川木浦大邱鎭に於て約壹萬石合計五萬四千五百石と見れば大差なかるべく其れに前月の渡米殘り二萬石とし七萬四五千石で其他九州方面でも多少の買附あらしきより少なくと阪神兩市場で八萬石以上の受渡しとなりはせぬかと

### 強氣弱氣

群山で手當米買附中の山田筋は成行き買と云ふいつにもない無理な定期の賣崩しが利かない處から低に嵩つて出したものであらうし▲九七三等を三十四圓から一廿錢買つて居るさうだが之れを大阪の常限に渡せば運賃格下げ等詳細に當用を目積れば三十八圓の米となる勘定である▲成程常限を三十六圓處で買つて居る來は手觸らさずで二石圓の利益が乘るのだから同地の正米筋は山田樣々と拜がむで居るとやら

### 仁川（廿四日）

| 限月 | 前場 寄付 | 中 | 後場 終 |
|---|---|---|---|
| （一） | [illegible] | [illegible] | 三三、七九 |
| （二） | [illegible] | [illegible] | 三三、七六 |
| （三） | [illegible] | [illegible] | 三三、七八 |
| （四） | [illegible] | [illegible] | 三三、七六 |
| （五） | [illegible] | [illegible] | 三三、七七 |
| （六） | [illegible] | [illegible] | 三三、七七 |
| （七）三三、六〇 | [illegible] | [illegible] | 三三、七八 |
| （八） | [illegible] | [illegible] | 三三、七九 |
| （九） | [illegible] | [illegible] | 三三、七八 |
| （十） | [illegible] | [illegible] | 三三、七八 |
| 後場 | [illegible] | [illegible] | 三三、七五 |

出來高 一、九〇〇 累計 三三、五〇〇石

### 安東株式

| 銘柄 | 寄付 | 終値 |
|---|---|---|
| 大新 | 一〇二、五〇 | 一〇二、三〇 |
| 鐘新 | 一四九、二〇 | 一四九、〇〇 |
| 久原 | 七一、八〇 | 七一、七〇 |
| 大阪東新 | 一五三、四〇 | 一五三、六〇 |
| 後場大新 | 一〇二、九〇 | 一〇一、六〇 |
| 鐘新 | 一四九、九〇 | 一四九、一〇 |
| 久原 | 七二、三〇 | 七一、八〇 |
| 大阪東新 | 一五四、一〇 | 一五三、九〇 |

昨後場大引 本日前場寄付 同大引
當 一〇、六〇 一〇、六〇 一〇、八〇
先 一〇、八〇

## 正米

### 行惱み持合

京城 群山の正米高も手當米の急き買による一時的のものらしく仁川としては白米以外には餘り注文入込まず大體の質行き面白からざる模樣にて今朝は頭市風情を傳へ居る勞丸キ三等三三圓七〇四等三三圓二〇地場り殺良帮二一圓一〇仲力三三圓八〇見當に行惱みの物であつた

仁川 丸キ角チ三等三三圓七〇四等三三圓二〇信川四等三三圓九〇海州四等三三圓八〇南市宣川四等三三圓二〇殺神力十錢在來種九錢八厘見當なるが定期の伸悩みと內地注文の見送りに取引は閑散である

### 仁川穀物出入（廿四日）

| | 入 | 出 |
|---|---|---|
| 籾 | 四、七五一 | 二〇 |
| 玄米 | 二、八三七 | [illegible] |
| 大豆 | 一、四四五 | 三九八 |
| 白米 | 五〇〇 | [illegible] |
| 大豆 | [illegible] | [illegible] |

### 各店倭合せ

當限賣方 丸マ一〇〇〇▲丸カ五〇〇▲金太三〇〇
同買方 丸ウ六〇〇▲丸玉七〇〇▲金益三〇〇▲丸イ二〇〇▲ス〇〇
中限賣方 丸一〇〇〇 金益四〇〇▲丸玉四〇〇▲金太三八〇〇▲ス九玉〇〇▲九半二〇〇▲丸福一〇〇
同買方 ▲丸富一〇〇 丸ウ一〇〇〇▲丸カ二〇〇四〇〇▲丸イ三〇〇▲丸カ四〇〇
先限賣方 ス丸玉三〇〇 丸玉七〇〇▲丸平二〇〇五〇〇▲金益一九〇〇▲丸宮五〇〇
同買方 丸イ七〇〇▲丸ウ五八〇〇▲金太三〇〇▲丸マ一〇〇〇▲丸福四〇〇▲丸米二〇〇

### 鮮內延べ（廿四日前場）

●東京 前場 後場
●大阪 前場 後場
●神戸 前場 後場
●下關 前場 後場
●桑名 前場 後場
●釜山（現物賣買） 出來高 寄付 高値 安値
●群山（現物賣買） 出來高
●大邱（現物賣買） 出來高
●江景（前日後場 本日前場）

[illegible]

正米標準値 丸キ四等 白米仲値 三二圓二〇 三六圓五〇

### 海外經濟電報

倫敦銀塊 三〇片四分の一
紐育銀塊 [illegible]
米棉 [illegible]
印棉 [illegible]
スチール株 [illegible]
アナゴンタ [illegible]
米棉 ミツドリング [illegible]
現物六五圓 先物六五圓

### 砂糖現物（日糖ST）

### 大阪砂糖

### 朝鮮產米

### 大阪三品

### 日銀帳尻

| | | |
|---|---|---|
| 發行高 | [illegible] | 增 [illegible] |
| 正貨準備 | [illegible] | |
| 保證準備 | [illegible] | |

### 鮮銀帳尻

| | | |
|---|---|---|
| 發行高 | [illegible] | |
| 正貨準備 | [illegible] | |
| 保證準備 | [illegible] | |
| 發行餘力 | [illegible] | 減 [illegible] |
| 貸出高 | [illegible] | 增 [illegible] |

### 內地コール

| | 東京 | 大阪 |
|---|---|---|
| 翌日拂 | [illegible] | [illegible] |
| 無條件 | [illegible] | [illegible] |
| 普通 | [illegible] | [illegible] |
| 月越 | [illegible] | [illegible] |

### 內外爲替（鮮銀建値）

倫敦 一志一〇片一六分七
紐育 四五弗一六分七
上海 六一兩一六分七

### 海外糖

キューバ粗糖▲二弗十六分の三▲ジャワ糖三、四月限▲一〇ギルダ八分の五▲倫敦糖四月限▲一二志四分の三


痛頭と病鼻

處方を公開し內容を明記せる本邦唯一の
○ミツワ家庭藥三十五方の內
理學博士藥學士小泉勤氏監督調劑
處方、用法、用量は說明書に記載

○ミツワ鼻病液 みつわ・はなのくすり
▼如斯人はミツワ鼻病液を用ふべし▲
一、鼻汁の出過ぎる人
一、鼻腔のムヅ痒い人
一、鼻腔の痛む人
一、鼻腔の乾く人
一、鼻孔の塞る人
一、鼻腔の腫れる人
一、鼻腔の充血する人
一、鼻粘膜の人
一、鼻の呼吸の出來ぬ人
一、嗅覺のわからぬ人
一、臭い鼻液の出る人
一、鼻血の出る人
一、鼻加答兒の人
一、肥厚性鼻炎の人
一、蓄膿症の人
定價 一壜 金四拾錢

鼻病は腦病、神經衰弱の因となる

○ミツワ鎭靜錠 みつわ・ならびやうのくすり
▼如斯人はミツワ鎭靜錠を用ふべし▲
一、頭の重い人
一、頭の痛む人
一、頭內の鬱陶する人
一、逆上、眩暈する人
一、眠れぬ人
一、神經の過敏な人
一、感情の興奮する人
一、心臟に病が無いのに動悸の亢ぶる人
一、些細の事を氣に病む人
一、記憶の不良い人
一、精神の鬱々する人
一、神經衰弱の人
一、ヒステリーの人
一、癲癇の人
定價 百錠入 金壹圓貳拾錢

（全國藥舖其他にあり。若し最寄に取扱店なきときは本舖より直送す）
○ミツワ石鹸本舖 東京日本橋區馬喰町 丸見屋商店 下谷區二長町卷着所 振替口座東京七一〇
123



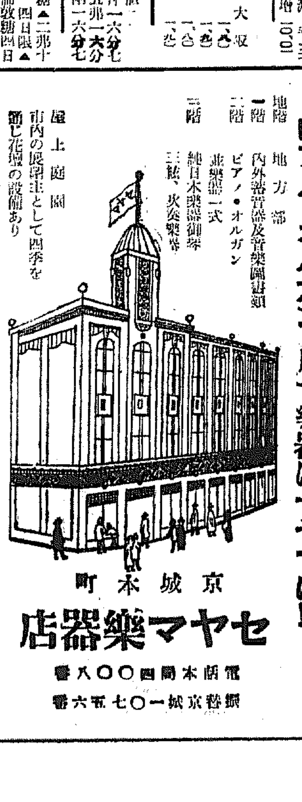
ピアノ・オルガン・凡て樂器はセヤマに!!
地階 地方部
一階 內外蓄音器及音樂器類
二階 ピアノ・オルガン 蓄樂器一式
三階 純日本樂器御琴 三絃、尺八樂器
屋上庭園
市內の展望主として四季を通じ花壇の設備あり
常に確實なる商品を市價の最底値段で!!
京城本町
セヤマ樂器店
電話本局四〇〇八番
振替京城一〇七五六番



痰祛咳鎭 ブロチン
呈進文献の士博村吉
痰を略嗽咳の患疾器吸呼の性(慢)急 症應適
無絕用作副・等咳日百に效症諸ふ伴
町室京東
社會式株共三
出張所 大阪、京北、組育
賣販て舖藥地各 りあ劑液 末粉 劑錠 (BR)



肺藥無代進呈
誠意ある御依頼に對し無代進呈す
肺患者の讀むべき書籍一冊と申込の方に限り無代進呈す
大阪住吉天王寺町一七五
森信治藥房


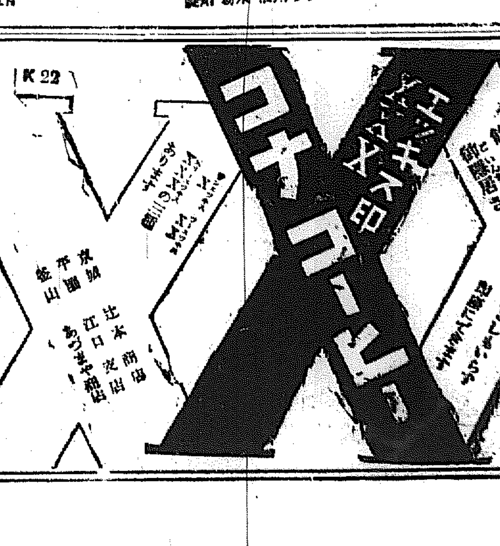
痔疾專門
京城久枝肛門病院
治町二丁目通公設市場下
電話本局 三二〇三
入院隨意
院長 久枝秀富
副院長 高橋義市